

潮来市商工会御中

伴走型小規模事業者支援推進事業  
鹿行地区地域経済システム分析報告書

平成28年2月20日

中小企業診断士  
田原 肇

地域経済システム分析報告書 目次

【産業】

- 第1章 概要
- 第2章 企業数・事業所数・従業員数
- 第3章 製品出荷額(製造業)
- 第4章 商品販売額(小売業・卸売業)
- 第5章 創業比率
- 第6章 付加価値額
- 第7章 労働生産性
- 第8章 黒字赤字企業比率

【農業】

- 第9章 農業生産  
(農産物販売高・営農体数・請負収入・耕作放棄地率)

【人口】

- 第10章 人口動態  
(年齢別人口構成・合計特殊出生率・人口増減要因)

【観光】

- 第11章 滞在人口  
(滞在人口・滞在人口の推移)

【経済循環】

- 第12章 地域経済循環マップ

# 第1章 概要

## 1) 産業大分類

### ◆産業分類について

- 使用している産業分類について産業大分類を表1-1に示す。
- 表やグラフは、表示スペースの関係から省略名を用いた。
- 業種中分類は数が多いことからG1~ G4の4つのグループに分けて表示した。
- 大分類と中分類の4つグループの対応を同じく表1-1に示した。
- 業種中分類の4つのグループを表1-2~1-5に示す。
- 表やグラフは、表示スペースの関係から省略名を用いた。

表1-1 産業大分類名と省略名

産業大分類名	大分類省略名	業種中分類グループ
農業, 林業	農業、林業	グループ1(G1)
漁業	漁業	
鉱業, 採石業, 砂利採取業	鉱業、採石… 又は鉱採	
建設業	建設業	グループ2(G2)
製造業	製造業	
電気・ガス・熱供給・水道業	電気、ガス…	グループ1(G1)
情報通信業	情報通信…	
運輸業, 郵便業	運輸業、郵便…	
卸売業, 小売業	卸売業、小売…	グループ3(G3)
金融業, 保険業	金融業、保険…	
不動産業, 物品賃貸業	不動産業、物…	
学術研究, 専門・技術サービス業	学術研究、専…	グループ4(G4)
宿泊業, 飲食サービス業	宿泊業、飲食…	
生活関連サービス業, 娯楽業	生活関連サー…	
教育, 学習支援業	教育、学習支…	
医療, 福祉	医療、福祉	
複合サービス事業	複合サービス…	
サービス業(他に分類されないもの)	サービス業他…	

## 2) 業種中分類(G1・G2)

表1-2 業種中分類 グループ1(G1)と省略名

産業大分類名	業種中分類	中分類省略名
農業、林業	農業	農業
	林業	林業
漁業	漁業(水産養殖業を除く)	漁業(水産…)
	水産養殖業	水産養殖業
鉱業、採石業、砂利採取業	鉱業、採石業、砂利採取業	鉱業、採石…
建設業	総合工事業	総合工事業
	職別工事業(設備工事業を除く)	職別工事業…
	設備工事業	設備工事業
電気・ガス・熱供給・水道業	電気業	電気業
	ガス業	ガス業
	熱供給業	熱供給業
	水道業	水道業
情報通信業	通信業	通信業
	放送業	放送業
	情報サービス業	情報サービ…
	インターネット附属サービス業	インターネ…
運輸業、郵便業	映像・音声・文字情報制作業	映像・音声…
	鉄道業	鉄道業
	道路旅客運送業	道路旅客運…
	道路貨物運送業	道路貨物運…
	水運業	水運業
	航空運輸業	航空運輸業
	倉庫業	倉庫業
	運輸に附帯するサービス業	運輸に附帯…
郵便業(信書便事業を含む)	郵便業(信…	

表1-3 業種中分類 グループ1(G2)と省略名

産業大分類名	業種中分類	中分類省略名
製造業	食料品製造業	食料品製造…
	飲料・たばこ・飼料製造業	飲料・たばこ…
	繊維工業	繊維工業
	木材・木製品製造業(家具を除く)	木材・木製品…
	家具・装備品製造業	家具・装備品…
	パルプ・紙・紙加工品製造業	パルプ・紙・紙…
	印刷・同関連業	印刷・同関連…
	化学工業	化学工業
	石油製品・石炭製品製造業	石油製品・石…
	プラスチック製品製造業(別掲を除く)	プラスチック…
	ゴム製品製造業	ゴム製品製…
	なめし革・同製品・毛皮製造業	なめし革・同…
	窯業・土石製品製造業	窯業・土石…
	鉄鋼業	鉄鋼業
	非鉄金属製造業	非鉄金属製…
	金属製品製造業	金属製品製…
	はん用機械器具製造業	はん用機械…
	生産用機械器具製造業	生産用機械…
	業務用機械器具製造業	業務用機械…
	電子部品・デバイス・電子回路製造業	電子部品・デ…
	電気機械器具製造業	電気機械器…
情報通信機械器具製造業	情報通信機…	
輸送用機械器具製造業	輸送用機械…	
その他の製造業	その他の製…	

10

## 業種中分類(G3・G4)

表1-3 業種中分類 グループ3(G3)と省略名

産業大分類名	業種中分類	中分類省略名
卸売業、小売業	各種商品卸売業	各種商品卸…
	繊維・衣服等卸売業	繊維・衣服等…
	飲食料品卸売業	飲食料品卸…
	建築材料、鉱物・金属材料等卸売業	建築材料、鉱…
	機械器具卸売業	機械器具卸…
	その他の卸売業	その他の卸…
	各種商品小売業	各種商品小…
	織物・衣服・身の回り品小売業	織物・衣服…
	飲食料品小売業	飲食料品小…
	機械器具小売業	機械器具小…
	その他の小売業	その他の小…
金融業、保険業	無店舗小売業	無店舗小売…
	銀行業	銀行業
	協同組織金融業	協同組織金…
	貸金業、クレジットカード業等非預金信用機関	貸金業、クレ…
	金融商品取引業、商品先物取引業	金融商品取…
不動産業、物品賃貸業	補助的金融業等	補助的金融…
	保険業(保険媒介代理業、保険サービス業を含む)	保険業(保険…
不動産業、物品賃貸業	不動産取引業	不動産取引…
	不動産賃貸業・管理業	不動産賃貸…
	物品賃貸業	物品賃貸業

表1-4 業種中分類 グループ4(G4)と省略名

産業大分類名	業種中分類	中分類省略名
学術研究、専門・技術サービス業	学術・開発研究機関	学術・開発…
	専門サービス業(他に分類されないもの)	専門サービ…
	広告業	広告業
	技術サービス業(他に分類されないもの)	技術サービ…
宿泊業、飲食サービス業	宿泊業	宿泊業
	飲食店	飲食店
	持ち帰り・配達飲食サービス業	持ち帰り…
生活関連サービス業、娯楽業	洗濯・理容・美容・浴場業	洗濯・理容…
	その他の生活関連サービス業	その他の生…
教育、学習支援業	娯楽業	娯楽業
	学校教育	学校教育
医療、福祉	その他の教育、学習支援業	その他の教…
	医療業	医療業
	保健衛生	保健衛生
複合サービス事業	社会保険・社会福祉・介護事業	社会保険…
	郵便局	郵便局
	協同組合(他に分類されないもの)	協同組合(…
	廃棄物処理業	廃棄物処理業
サービス業(他に分類されないもの)	自動車整備業	自動車整備業
	機械等修理業(別掲を除く)	機械等修理…
	職業紹介・労働者派遣業	職業紹介…
	その他の事業サービス業	その他の事…
	政治・経済・文化団体	政治・経済…
	宗教	宗教
	その他のサービス業	その他のサ…

11

## 第2章 企業数・事業所数・従業員数分析

### ◆用語

- 企業数:会社数と個人事業所を合算
- 企業単位:企業単位(本社ベース)で集計されている統計を示している
- 事業所数事業所単位で集計されている統計を示している
- 従業員:事業所単位の従業員数  
当該企業又は事業所に所属して働いている全ての人をいう。したがって、他の会社などの別経営の事業所へ派遣している人も含まれる。  
一方、当該事業所で働いている人であっても、他の会社などの別経営の事業所から派遣されているなど、当該事業所から賃金・給与(現物給与を含む。)を支給されていない人は従業員に含めない  
なお、個人経営の事業所の家族従業員は、賃金・給与を支給されていなくても従業員とする
- 従業員:当該企業に所属して働いている正社員のことをいう(役員、パート、アルバイト、契約社員を除く。)
- 増減率:2009年に対する2012年の増減率

◆出典: 総務省「平成21年経済センサスー基礎調査」、総務省・経済産業省「平成24年経済センサスー活動調査」

## 鹿行地区 企業数・事業所数・従業員数

### ◆卸売業・小売業(中分類G3)

- 卸売業・小売業は、企業数、事業所数ともに最も多く、従業員数では、製造業について多い。
- 増減率で見ると、企業数、事業所数、従業員数の3指標ともに10%以上の減少が見られる。
- 業種(中分類)としては、3指標ともに小売業は多いが、卸売り業は少ない。
- 企業数、事業所数ともにその他小売業、飲食品小売業、機械器具小売業の順で多く、従業員数では、飲食品小売業が多い。
- 増減率では、総じて減少傾向にあるが、無店舗小売業、各種商品卸売業が大きく増加しており、各種商品小売業は減少率が大きい。  
(増減率でみたとき、その値が大きい業種(産業)において、母集団が小さい業種(産業)は注意を要する)

### ◆製造業(中分類G2)

- 従業員数では、鹿行地区では最も多いが、企業数、事業所数ともに、卸小売、建設、宿泊、生活関連業に次いで5番目である。
- 増減率では、ほとんど増減は見られないが、企業数、従業員ともに若干増加し、事業所数は若干減少している。
- 業種としては、従業員数でみたとき、化学工業、鉄鋼業、食料品製造業の順で多く、他業種と比べても各段に多い。
- 企業数、事業所数では、食料品製造業が最も多く、金属製品製造業が続く。他の業種はこれら2業種に比べ極端に少ない。
- 増減率では、鉄鋼業が3指標ともに大きな増加を示し、化学工業も堅調に増加している。
- 食料品製造業もこの2業種に比べ増加率は少ないが、着実に成長している。

### ◆建設業(中分類G1)

- 卸売業・小売業について、企業数、事業所数が多い。従業員数では、製造業、卸売業・小売業について3番目となっている。
- 建設業では、企業数、事業所数では、総合工事業、職別工事業、設備工事業の順となり、従業員数では、設備工事業が最も多い。
- 増減率では、総合工事業が企業数、事業所数とも微増し、職別工事業は、企業数、事業所数とも減少し、従業員数は増加している。
- 設備工事業では、企業数、事業所数は、増減がないが、従業員数は大きく減少している。

### ◆業種別特性

- 業種別にみると、飲食店(中分類G4)が企業数、事業所数が最も多いが、若干の減少傾向にあるが安定している。
- 飲食店小売業、その他の小売業(G3)、も3指標ともに多く、増減率は小さく安定している
- 洗濯・理容・美容・浴場業(G4)は、企業数、事業所数は多いが、従業員数は少なく、企業、事業所あたりの従業員数が少ない。
- 道路貨物運送業(G1)、医療業、社会保険・社会福祉・介護事業、その他の事業サービス業(G4)は、企業数、事業所数は、少ないが従業員数は多く、労働集約型の業種であることがわかる。いづれも増減率は少なく、安定している。
- 鹿行地域は、増減率が(一部の業種を除き)総じて減少傾向にあるため、地域が衰退傾向にあることが推測できる。
- 増減率が大きな業種について、母集団が小さい業種は、増減率が大きな値となるため注意を要する。



# 鹿行地区 企業数・事業所数・従業員数(業種中分類G1)

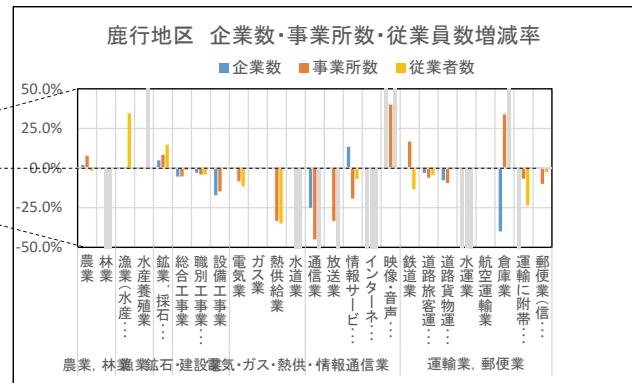
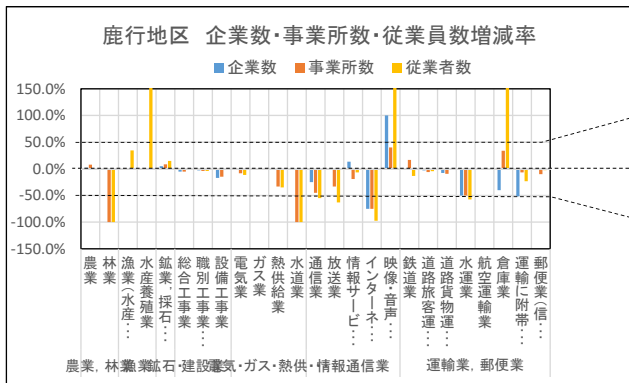
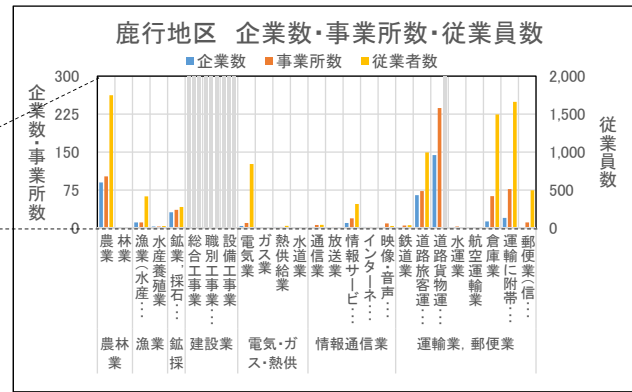
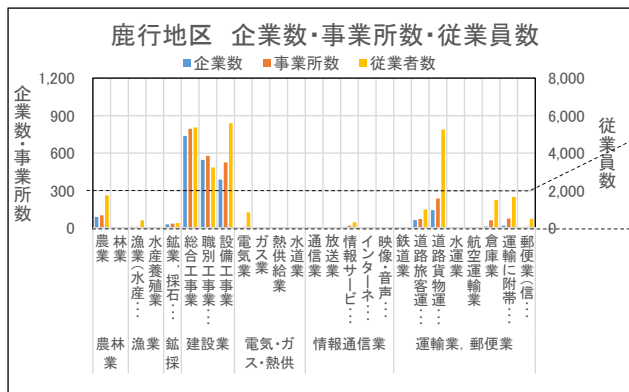

# 鹿行地区 企業数・事業所数・従業員数(業種中分類G1)

産業大分類	業種中分類	企業数		事業所数		従業員数	
		数	増減率	数	増減率	数	増減率
農業, 林業	農業	90	2.0%	102	7.8%	1749	-1.7%
	林業	0	0.0%	0	-100.0%	0	-100.0%
漁業	漁業(水産養殖業を除く)	11	0.0%	11	0.0%	417	34.5%
	水産養殖業	3	0.0%	3	0.0%	26	249.6%
鉱業, 採石業, 砂利採取業	鉱業, 採石業, 砂利採取業	31	4.9%	36	8.3%	277	14.7%
	総合工事業	737	-5.4%	795	-5.3%	5366	-1.2%
	職別工事業(設備工事業を除く)	546	-3.0%	578	-4.0%	3236	-4.0%
建設業	設備工事業	388	-17.1%	525	-14.7%	5597	-0.5%
	電気業	4	0.0%	10	-8.3%	843	-11.6%
	ガス業	0	0.0%	1	0.0%	9	0.0%
	熱供給業	2	0.0%	2	-33.3%	28	-34.9%
電気・ガス・熱供給・水道業	水道業	0	0.0%	0	-100.0%	0	-100.0%
	通信業	2	-25.0%	6	-45.0%	41	-55.1%
	放送業	1	0.0%	2	-33.3%	10	-63.0%
	情報サービス業	10	13.3%	19	-19.2%	317	-6.9%
情報通信業	インターネット随伴サービス業	2	-75.0%	2	-75.0%	5	-97.4%
	映像・音声・文字情報制作業	2	100.0%	9	40.0%	27	341.7%
	鉄道業	0		5	16.7%	37	-13.3%
	道路旅客運送業	65	-3.1%	73	-6.1%	996	-4.4%
運輸業, 郵便業	道路貨物運送業	144	-7.7%	237	-9.4%	5254	-0.7%
	水運業	1	-50.0%	3	-50.0%	11	-57.4%
	航空運輸業	0		0		0	
	倉庫業	13	-40.0%	63	33.8%	1496	1227.7%
	運輸に附帯するサービス業	20	-51.8%	77	-6.8%	1662	-23.4%
	郵便業(信書便事業を含む)	0		11	-10.0%	497	-2.5%

# 鹿行地区 企業数・事業所数・従業員数(業種中分類G2)

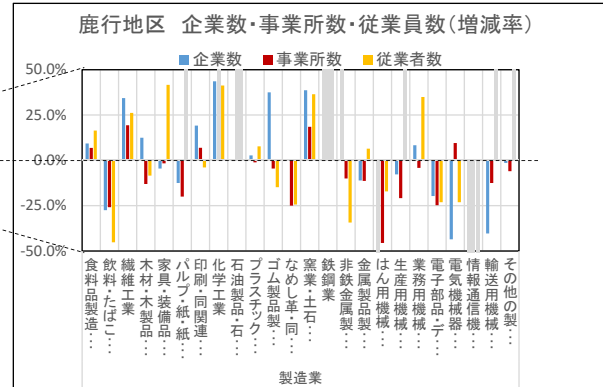
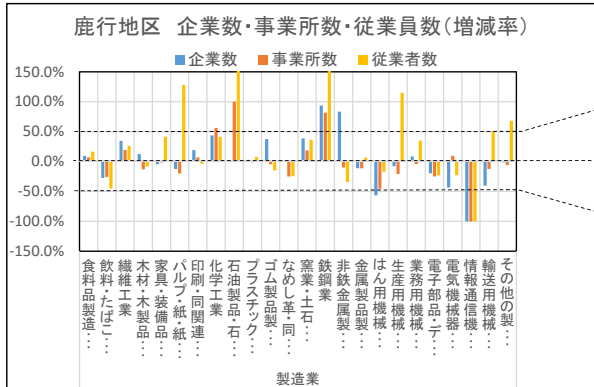
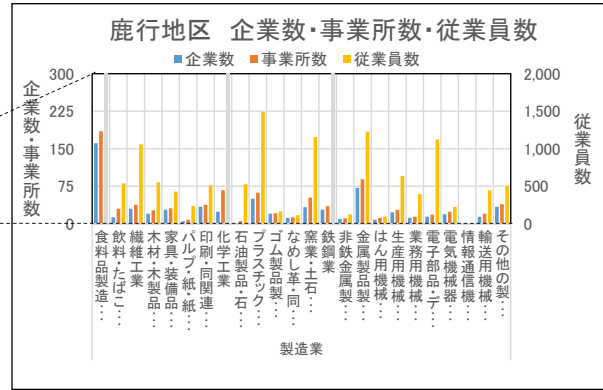
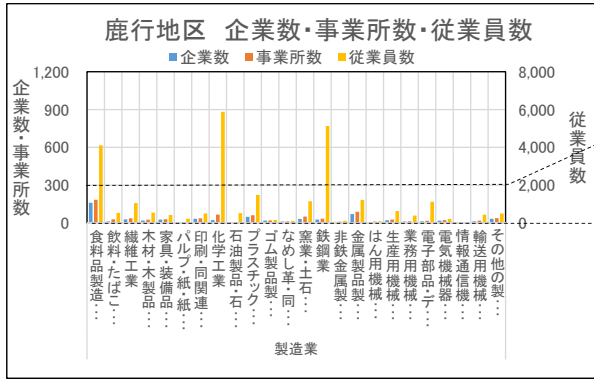

# 鹿行地区 企業数・事業所数・従業員数(業種中分類G2)

産業大分類	業種中分類	企業数		事業所数		従業者数	
		数	増減率	数	増減率	数	増減率
製造業	食料品製造業	161	9.3%	185	6.8%	4106	16.4%
	飲料・たばこ・飼料製造業	13	-27.5%	30	-25.8%	538	-45.2%
	繊維工業	30	34.3%	38	19.3%	1058	26.1%
	木材・木製品製造業(家具を除く)	20	12.5%	27	-13.1%	552	-8.4%
	家具・装備品製造業	28	-4.5%	31	-1.7%	428	41.7%
	パルプ・紙・紙加工品製造業	5	-12.5%	8	-20.0%	236	127.9%
	印刷・同関連業	34	19.2%	38	6.9%	512	-3.9%
	化学工業	24	43.6%	67	56.1%	5881	41.3%
	石油製品・石炭製品製造業	1	0.0%	5	100.0%	527	2149.7%
	プラスチック製品製造業(別掲を除く)	50	2.7%	62	-1.1%	1490	7.7%
	ゴム製品製造業	20	37.5%	21	-4.5%	165	-14.8%
	なめし革・同製品・毛皮製造業	12	0.0%	13	-25.0%	115	-24.4%
	窯業・土石製品製造業	33	38.7%	52	18.5%	1156	36.5%
	鉄鋼業	28	93.8%	35	81.7%	5126	239.5%
	非鉄金属製造業	10	83.3%	11	-10.0%	125	-34.3%
	金属製品製造業	72	-11.1%	89	-11.4%	1227	6.5%
	はん用機械器具製造業	8	-56.7%	12	-45.6%	96	-17.2%
	生産用機械器具製造業	23	-7.8%	28	-20.8%	637	114.9%
	業務用機械器具製造業	12	8.3%	14	-4.2%	396	35.0%
	電子部品・デバイス・電子回路製造業	14	-19.7%	18	-24.8%	1125	-23.1%
電気機械器具製造業	19	-43.6%	24	9.5%	223	-23.1%	
情報通信機械器具製造業	0	-100.0%	0	-100.0%	0	-100.0%	
輸送用機械器具製造業	14	-40.3%	20	-12.5%	445	50.3%	
その他の製造業	34	-1.4%	39	-6.0%	505	67.9%	

# 鹿行地区 企業数・事業所数・従業員数(業種中分類G3)

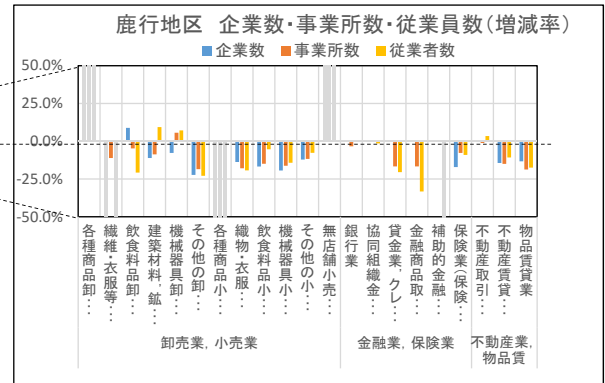
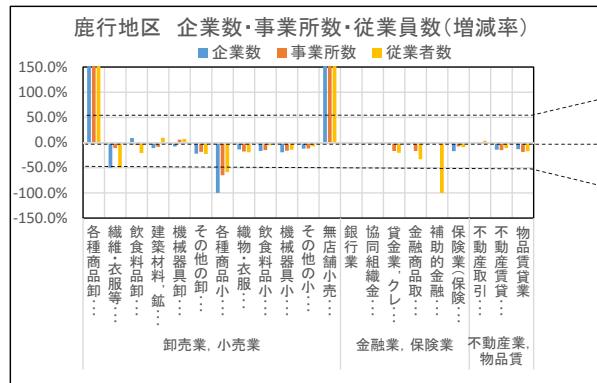
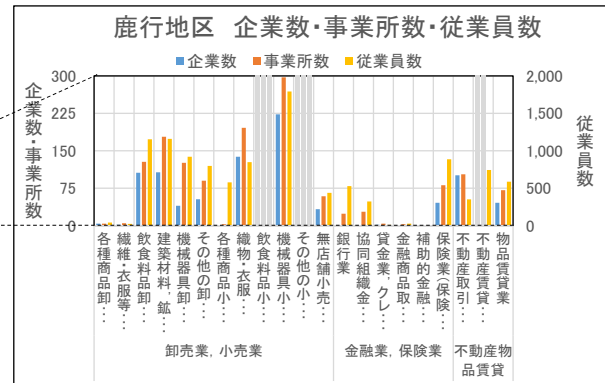
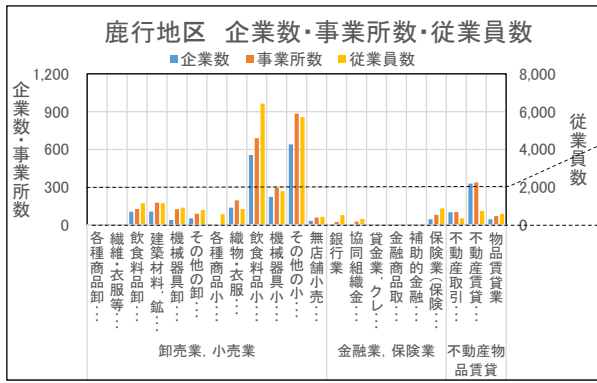

# 鹿行地区 企業数・事業所数・従業員数(業種中分類G3)

産業大分類	業種中分類	企業数		事業所数		従業員数	
		数	増減率	数	増減率	数	増減率
卸売業, 小売業	各種商品卸売業	4	200.0%	4	200.0%	42	1500.0%
	繊維・衣服等卸売業	2	-50.0%	5	-11.1%	24	-49.9%
	飲食料品卸売業	106	8.8%	128	-4.8%	1154	-20.8%
	建築材料, 鉱物・金属材料等卸売業	107	-11.1%	178	-8.7%	1159	9.4%
	機械器具卸売業	40	-7.7%	126	5.6%	920	7.2%
	その他の卸売業	53	-22.2%	90	-18.5%	798	-22.8%
	各種商品小売業	0	-100.0%	3	-65.0%	578	-58.7%
	織物・衣服・身の回り品小売業	138	-13.7%	196	-17.8%	848	-19.3%
	飲食料品小売業	556	-16.7%	689	-14.9%	6424	-5.3%
	機械器具小売業	223	-19.4%	297	-16.2%	1792	-14.2%
金融業, 保険業	その他の小売業	640	-12.1%	884	-11.7%	5710	-7.6%
	無店舗小売業	33	253.3%	59	311.7%	438	741.4%
	銀行業	0	0.0%	24	-3.3%	528	0.6%
	協同組織金融業	1	0.0%	28	0.0%	323	-1.4%
	貸金業, クレジットカード業等非預金信用機関	2	0.0%	4	-16.7%	11	-20.5%
	金融商品取引業, 商品先物取引業	1	0.0%	3	-16.7%	27	-33.3%
不動産業, 物品賃貸業	補助的金融業等	0	0.0%	1	0.0%	0	-100.0%
	保険業(保険媒介代理業, 保険サービス業を含む)	46	-17.1%	81	-7.7%	886	-9.0%
	不動産取引業	101	-0.4%	103	-1.2%	352	3.5%
	不動産賃貸業・管理業	329	-14.4%	338	-15.0%	744	-10.7%
	物品賃貸業	46	-13.2%	71	-18.7%	588	-17.5%



# 鹿行地区 企業数・事業所数・従業員数(業種中分類G4)

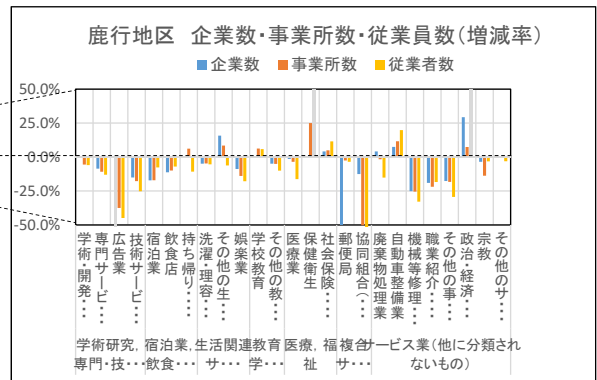
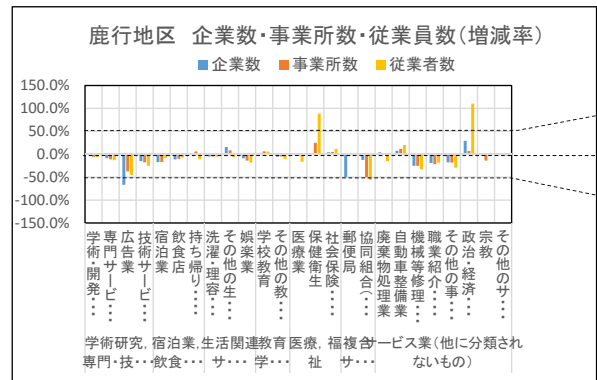
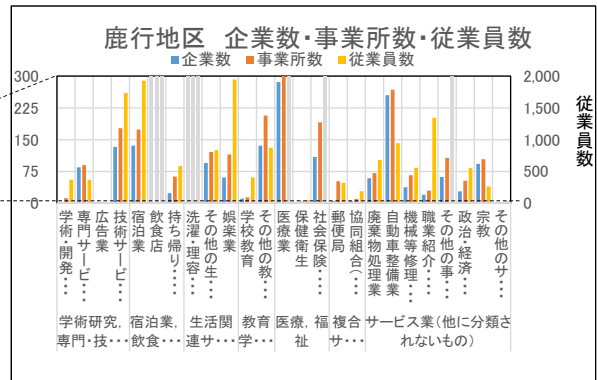
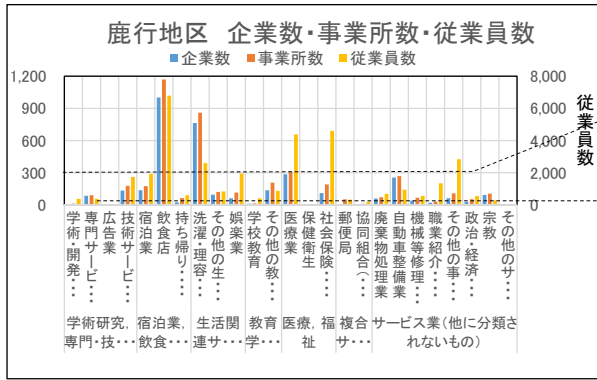

# 鹿行地区 企業数・事業所数・従業員数(業種中分類G4)

産業大分類	業種中分類	企業数		事業所数		従業員数	
		数	増減率	数	増減率	数	増減率
学術研究, 専門・技術サービス業	学術・開発研究機関	0	0.0%	12	-5.6%	371	-6.0%
	専門サービス業(他に分類されないもの)	85	-8.6%	90	-10.9%	369	-13.0%
	広告業	2	-66.7%	3	-37.5%	14	-44.9%
宿泊業, 飲食サービス業	技術サービス業(他に分類されないもの)	133	-15.1%	177	-17.8%	1735	-25.2%
	宿泊業	136	-17.2%	174	-17.1%	1927	-7.6%
	飲食店	1002	-11.2%	1170	-9.9%	6792	-7.0%
生活関連サービス業, 娯楽業	持ち帰り・配達飲食サービス業	24	0.0%	63	6.2%	589	-10.7%
	洗濯・理容・美容・浴場業	764	-4.9%	859	-4.7%	2597	-5.4%
	その他の生活関連サービス業	95	15.8%	121	8.4%	835	-6.2%
教育, 学習支援業	娯楽業	61	-8.8%	115	-14.0%	1946	-17.8%
	学校教育	11	0.0%	14	6.3%	406	5.8%
医療, 福祉	その他の教育, 学習支援業	136	-4.9%	207	-5.0%	874	-10.0%
	医療業	286	-1.4%	304	-3.5%	4386	-16.2%
複合サービス事業	保健衛生	0	0.0%	4	25.0%	49	88.5%
	社会保険・社会福祉・介護事業	109	4.2%	191	5.0%	4600	11.5%
サービス業(他に分類されないもの)	郵便局	5	-50.0%	52	-2.5%	322	-3.5%
	協同組合(他に分類されないもの)	5	-12.5%	10	-50.3%	189	-56.0%
	廃棄物処理業	59	4.2%	71	-1.6%	680	-15.2%
	自動車整備業	255	7.5%	268	11.6%	944	19.8%
	機械等修理業(別掲を除く)	38	-25.1%	66	-25.4%	559	-32.9%
	職業紹介・労働者派遣業	20	-19.0%	30	-21.9%	1343	-18.4%
	その他の事業サービス業	62	-17.6%	107	-18.3%	2839	-29.3%
政治・経済・文化団体	28	29.3%	53	7.4%	553	110.3%	
宗教	93	-3.5%	104	-13.8%	266	-3.2%	
その他のサービス業	2	0.0%	1	0.0%	31	-3.1%	

# 鹿嶋市 企業数・事業所数・従業員数分析

## 鹿嶋市の企業数・事業所数・従業員数の概観

### ◆卸売業・小売業(中分類G3)

- 卸売業・小売業は、企業数、事業所数ともに最も多く、従業員数では、製造業について多い。
- 増減率で見ると、企業数、事業所数、従業員数の3指標ともに15%以上の減少が見られる。
- 業種(中分類)としては、3指標ともに小売業は多いが、卸売業は少ない。
- 企業数、事業所数ともにその他小売業、飲食料点小売業、機械器具小売業の順で多く、従業員数では、飲食料点小売業がその他小売業よりも若干多い。
- 建築材料、鉱物・金属材料等卸売業、**織物・衣服・身の回り品小売業**の事業所数は、これらの次に多い。
- 増減率では、総じて減少傾向であるが、無店舗小売業が大きく増加しており、各種商品小売業は減少率が高い。  
(増減率でみたとき、その値が大きい業種(産業)において、母集団が小さい業種(産業)は注意を要する)

### ◆製造業(中分類G2)

- 製造業は、従業員数では最も多いが、企業数、事業所数ともに、卸小売、建設、宿泊、生活関連業に次いで5番目である。
- 増減率では、ほとんど増減は見られないが、従業員数は若干増加し、企業数、事業所数ともに若干減少している。
- 業種としては、鉄鋼業に従事する従業員が最も多く、関連事業の金属製品製造業も存在するがその数は鉄鋼業に比して少ない。
- その他の製造業の業種としては、食品製造業が20社程度存在するが、従業員数も200人程度である。
- 食品以外の製造業の各業種は10社に満たず、それぞれの従業員も少ない。

### ◆建設業(中分類G1)

- 卸売業・小売業について、企業数、事業所数が多い。従業員数では、卸売業・小売業、製造業に次いで3番目に多い。
- 建設業では、企業数、事業所数では、総合工事業、職別工事業、設備工事業の順となり、従業員数では、設備工事業が最も多い。
- 増減率では、大きな変動はないが、設備工事業では、企業数、事業所数が減少している。

### ◆その他の業種別特性

- 業種別にみると、飲食店(中分類G4)が3指標ともに最も多く、若干の減少傾向にあるが安定している。従業員数も3番目に多い。
- 洗濯・理容・美容・浴場業(G4)は、企業数、事業所数は、飲食店に次いで多いが、従業員数は少なく、増減率も安定している。
- 倉庫業は、企業数の減少率は100%となったが、事業所数は増加率が200となり、従業員数は、50倍となった。
- 道路貨物運送業、医療業、社会保険・社会福祉・介護事業は、企業数、事業所数は少ないが従業員数は多く、増減率も少ない。
- 鹿嶋市は、鉄鋼業が地域を支え、総じて増減率が減少傾向にあることから、他の産業が成長していないことがわかる。
- 増減率が大きな業種について、母集団が小さい業種は、増減率が大きな値となるため注意を要する。

# 鹿嶋市 企業数・事業所数・従業員数（産業大分類）

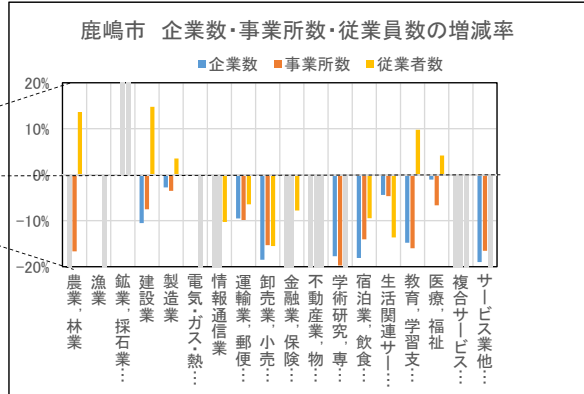
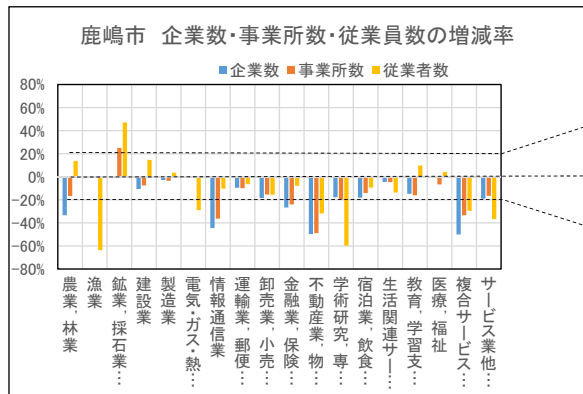
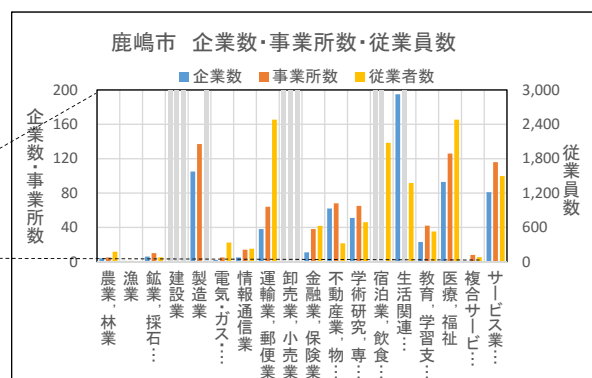
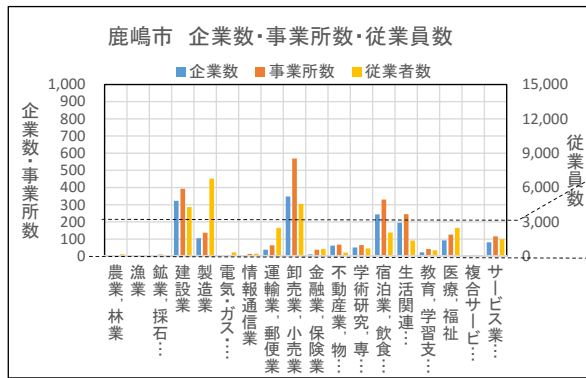

# 鹿嶋市 企業数・事業所数・従業員数（産業大分類）

産業大分類	企業数		事業所数		従業者数	
	数	増減率	数	増減率	数	増減率
農業、林業	4	-33.3%	5	-16.7%	175	13.6%
漁業	1	0.0%	1	0.0%	8	-63.6%
鉱業、採石業、砂利採取業	6	0.0%	10	25.0%	78	47.2%
建設業	323	-10.5%	393	-7.5%	4294	14.8%
製造業	105	-2.8%	137	-3.5%	6778	3.5%
電気・ガス・熱供給・水道業	2	0.0%	5	0.0%	336	-29.0%
情報通信業	5	-44.4%	14	-36.4%	227	-10.3%
運輸業、郵便業	38	-9.5%	64	-9.9%	2481	-6.5%
卸売業、小売業	348	-18.5%	569	-15.3%	4570	-15.5%
金融業、保険業	11	-26.7%	38	-24.0%	627	-7.8%
不動産業、物品賃貸業	62	-49.6%	68	-48.9%	322	-31.8%
学術研究、専門・技術サービス業	51	-17.7%	65	-19.8%	691	-59.7%
宿泊業、飲食サービス業	244	-18.1%	330	-14.1%	2076	-9.5%
生活関連サービス業、娯楽業	195	-4.4%	245	-4.7%	1374	-13.6%
教育、学習支援業	23	-14.8%	42	-16.0%	528	9.8%
医療、福祉	93	-1.1%	126	-6.7%	2481	4.2%
複合サービス事業	1	-50.0%	8	-33.3%	81	-29.6%
サービス業（他に分類されないもの）	81	-19.0%	116	-16.6%	1496	-36.7%

## TOP5とLAST5

企業数			
産業大分類	数	産業大分類	増減率
卸売業、小売業	348	鉱業、採石業	0.0%
建設業	323	電気、ガス	0.0%
宿泊業、飲食	244	漁業	0.0%
生活関連サービス	195	医療、福祉	-1.1%
製造業	105	製造業	-2.8%
情報通信	5	金融業、保険	-26.7%
農業、林業	4	農業、林業	-33.3%
電気、ガス	2	情報通信	-44.4%
漁業	1	不動産業、物	-49.6%
複合サービス	1	複合サービス	-50.0%

事業所数			
産業大分類	数	産業大分類	増減率
卸売業、小売業	569	鉱業、採石業	25.0%
建設業	393	電気、ガス	0.0%
宿泊業、飲食	330	漁業	0.0%
生活関連サービス	245	製造業	-3.5%
製造業	137	生活関連サービス	-4.7%
鉱業、採石業	10	鉱業、採石業	-19.8%
複合サービス	8	電気、ガス	-24.0%
農業、林業	5	漁業	-33.3%
電気、ガス	5	製造業	-36.4%
漁業	1	生活関連サービス	-48.9%

従業員数			
産業大分類	数	産業大分類	増減率
製造業	6778	鉱業、採石業	47.2%
卸売業、小売業	4570	建設業	14.8%
建設業	4294	農業、林業	13.6%
運輸業、郵便	2481	教育、学習支	9.8%
医療、福祉	2481	医療、福祉	4.2%
情報通信	227	複合サービス	-29.6%
農業、林業	175	不動産業、物	-31.8%
複合サービス	81	サービス業他	-36.7%
鉱業、採石	78	学術研究、専	-59.7%
漁業	8	漁業	-63.6%

# 鹿嶋市 企業数・事業所数・従業員数(業種中分類G1)

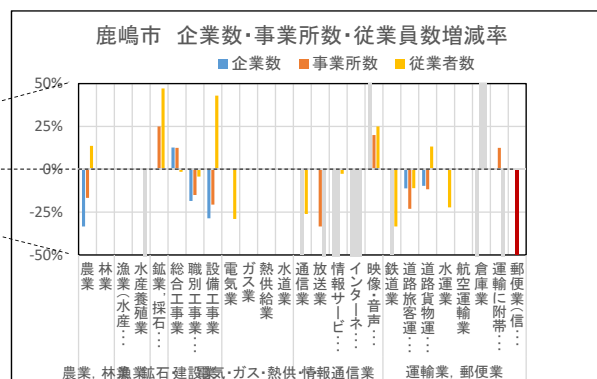
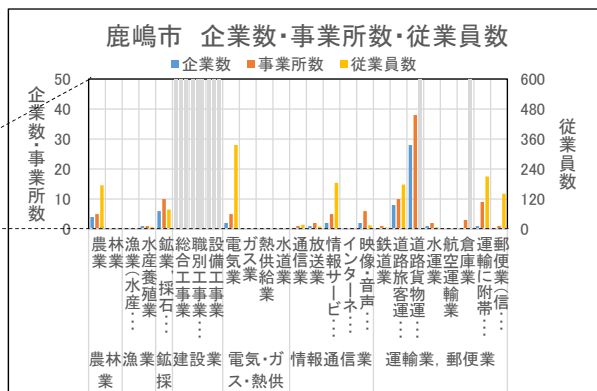
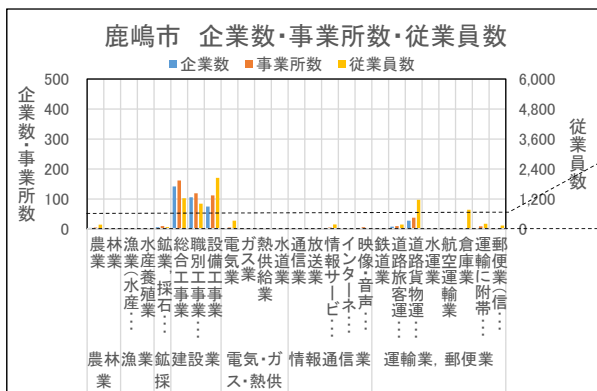

# 鹿嶋市 企業数・事業所数・従業員数(中分類G1)

産業大分類	業種中分類	企業数		事業所数		従業者数	
		数	増減率	数	増減率	数	増減率
農業, 林業	農業	4	-33.3%	5	-16.7%	175	13.6%
	林業	0	0.0%	0	0.0%	0	0.0%
漁業	漁業(水産養殖業を除く)	0	0.0%	0	0.0%	0	0.0%
	水産養殖業	1	0.0%	1	0.0%	8	-63.6%
鉱業, 採石業, 砂利採取業	鉱業, 採石業, 砂利採取業	6	0.0%	10	25.0%	78	47.2%
	総合工事業	142	12.7%	162	12.5%	1232	-1.4%
	職別工事業(設備工事業を除く)	106	-18.5%	119	-15.0%	1016	-4.2%
建設業	設備工事業	75	-28.6%	112	-20.6%	2046	43.0%
	電気業	2	0.0%	5	0.0%	336	-29.0%
	ガス業	0	0.0%	0	0.0%	0	0.0%
	熱供給業	0	0.0%	0	0.0%	0	0.0%
電気・ガス・熱供給・水道業	水道業	0	0.0%	0	0.0%	0	0.0%
	通信業	0	0.0%	1	-50.0%	17	-26.1%
	放送業	1	0.0%	2	-33.3%	10	-63.0%
	情報サービス業	2	-66.7%	5	-54.6%	185	-2.6%
情報通信業	インターネット附随サービス業	0	-100.0%	0	-100.0%	0	-100.0%
	映像・音声・文字情報制作業	2	100.0%	6	20.0%	15	25.0%
	鉄道業	0	0.0%	1	-50.0%	6	-33.3%
	道路旅客運送業	8	-11.1%	10	-23.1%	178	-11.0%
運輸業, 郵便業	道路貨物運送業	28	-9.7%	38	-11.6%	1169	13.3%
	水運業	1	0.0%	2	0.0%	7	-22.2%
	航空運輸業	0	0.0%	0	0.0%	0	0.0%
	倉庫業	0	-100.0%	3	200.0%	770	5033.3%
	運輸に附帯するサービス業	1	0.0%	9	12.5%	210	-83.2%
	郵便業(信書便事業を含む)	0	0.0%	1	-50.0%	141	0.7%

# 鹿嶋市 企業数・事業所数・従業員数(業種中分類G2)

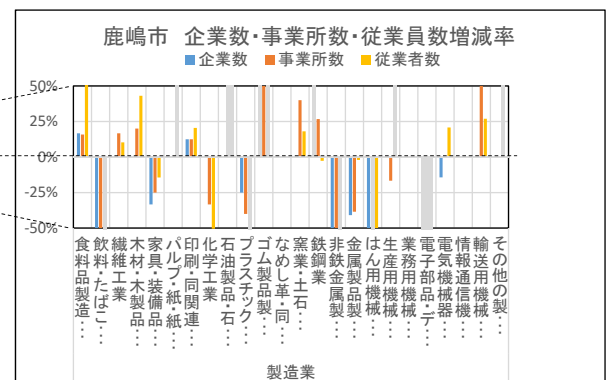
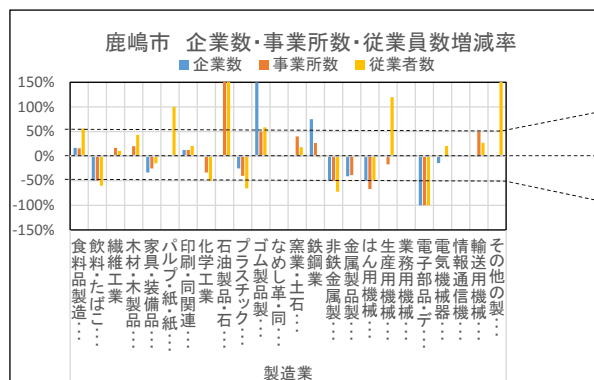
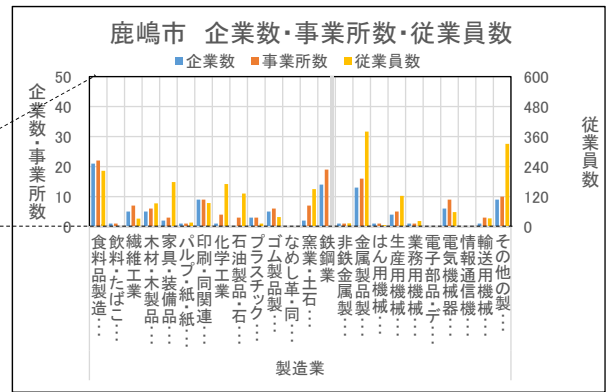
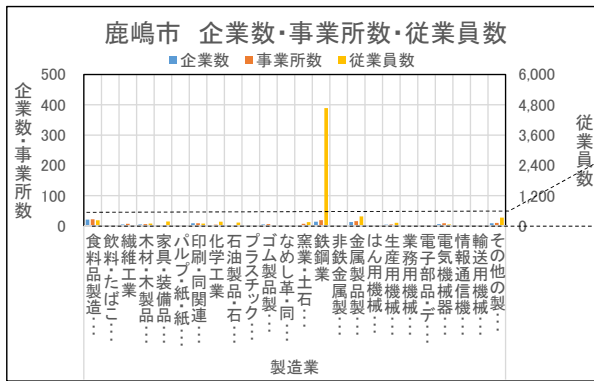

# 鹿嶋市 企業数・事業所数・従業員数(業種中分類G2)

産業大分類	業種中分類	企業数		事業所数		従業員数	
		数	増減率	数	増減率	数	増減率
製造業	食料品製造業	21	16.7%	22	15.8%	223	55.9%
	飲料・たばこ・飼料製造業	1	-50.0%	1	-50.0%	2	-60.0%
	繊維工業	5	0.0%	7	16.7%	32	10.3%
	木材・木製品製造業(家具を除く)	5	0.0%	6	20.0%	93	43.1%
	家具・装備品製造業	2	-33.3%	3	-25.0%	178	-14.4%
	パルプ・紙・紙加工品製造業	1	0.0%	1	0.0%	16	100.0%
	印刷・同関連業	9	12.5%	9	12.5%	94	20.5%
	化学工業	1	0.0%	4	-33.3%	170	-50.4%
	石油製品・石炭製品製造業	0	0.0%	3	200.0%	132	4300.0%
	プラスチック製品製造業(別掲を除く)	3	-25.0%	3	-40.0%	12	-65.7%
	ゴム製品製造業	5	150.0%	6	50.0%	38	58.3%
	なめし革・同製品・毛皮製造業	0	0.0%	0	0.0%	0	0.0%
	窯業・土石製品製造業	2	0.0%	7	40.0%	150	18.1%
	鉄鋼業	14	75.0%	19	26.7%	4672	-2.7%
	非鉄金属製造業	1	-50.0%	1	-50.0%	13	-72.3%
	金属製品製造業	13	-40.9%	16	-38.5%	380	-2.1%
	はん用機械器具製造業	1	-50.0%	1	-66.7%	6	-50.0%
	生産用機械器具製造業	4	0.0%	5	-16.7%	123	119.6%
	業務用機械器具製造業	1	0.0%	1	0.0%	22	0.0%
	電子部品・デバイス・電子回路製造業	0	-100.0%	0	-100.0%	0	-100.0%
電気機械器具製造業	6	-14.3%	9	0.0%	58	20.8%	
情報通信機械器具製造業	0	0.0%	0	0.0%	0	0.0%	
輸送用機械器具製造業	1	0.0%	3	50.0%	33	26.9%	
その他の製造業	9	0.0%	10	0.0%	331	347.3%	

# 鹿嶋市 企業数・事業所数・従業員数(業種中分類G3)

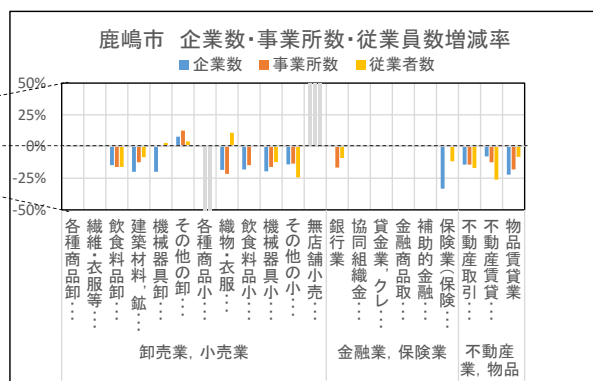
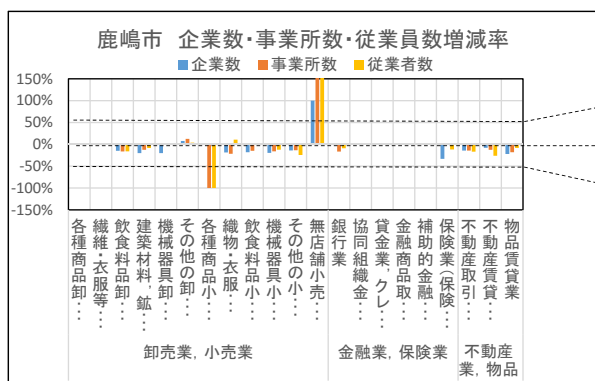
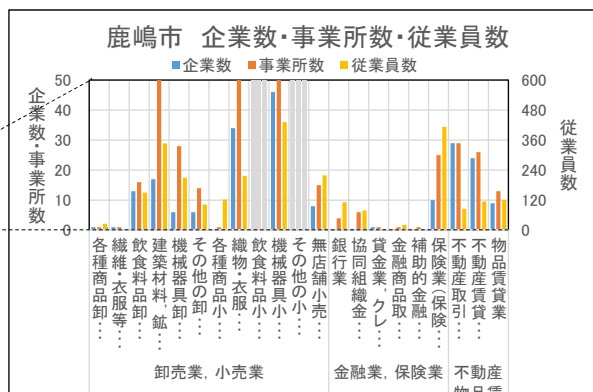
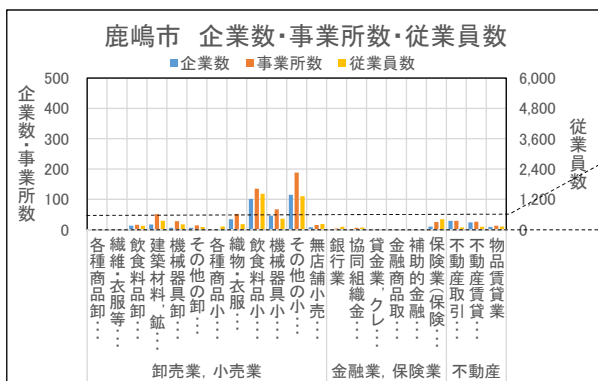

# 鹿嶋市 企業数・事業所数・従業員数(業種中分類G3)

産業大分類	業種中分類	企業数		事業所数		従業者数	
		数	増減率	数	増減率	数	増減率
卸売業、小売業	各種商品卸売業	1	0.0%	1	0.0%	26	0.0%
	繊維・衣服等卸売業	1	0.0%	1	0.0%	1	0.0%
	飲食料品卸売業	13	-14.7%	16	-16.2%	150	-16.2%
	建築材料、鋳物・金属材料等卸売業	17	-20.0%	51	-12.5%	347	-8.5%
	機械器具卸売業	6	-20.0%	28	0.0%	210	2.8%
	その他の卸売業	6	7.7%	14	12.5%	103	4.0%
	各種商品小売業	0	0.0%	1	-100.0%	123	-100.0%
	織物・衣服・身の回り品小売業	34	-18.5%	52	-21.6%	217	10.7%
	飲食料品小売業	101	-18.1%	135	-14.7%	1418	0.4%
	機械器具小売業	46	-19.6%	67	-16.1%	432	-12.3%
	その他の小売業	115	-14.1%	188	-13.5%	1324	-24.4%
金融業、保険業	無店舗小売業	8	100.0%	15	200.0%	219	720.0%
	銀行業	0	0.0%	4	-16.7%	112	-9.1%
	協同組織金融業	0	0.0%	6	0.0%	79	0.0%
	貸金業、クレジットカード業等非預金信用機関	1	0.0%	1	0.0%	2	0.0%
	金融商品取引業、商品先物取引業	0	0.0%	1	0.0%	21	0.0%
	補助的金融業等	0	0.0%	1	0.0%	0	0.0%
不動産業、物品賃貸業	保険業(保険媒介代理業、保険サービス業を含む)	10	-33.3%	25	0.0%	413	-11.7%
	不動産取引業	29	-14.3%	29	-14.3%	86	-16.9%
	不動産賃貸業・管理業	24	-7.9%	26	-12.5%	115	-26.2%
	物品賃貸業	9	-22.2%	13	-18.2%	121	-8.2%

# 鹿嶋市 企業数・事業所数・従業員数(業種中分類G4)

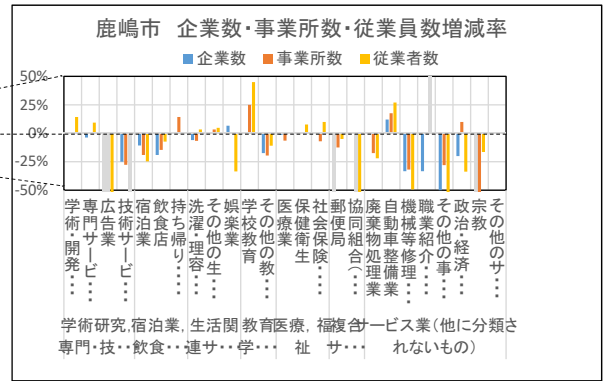
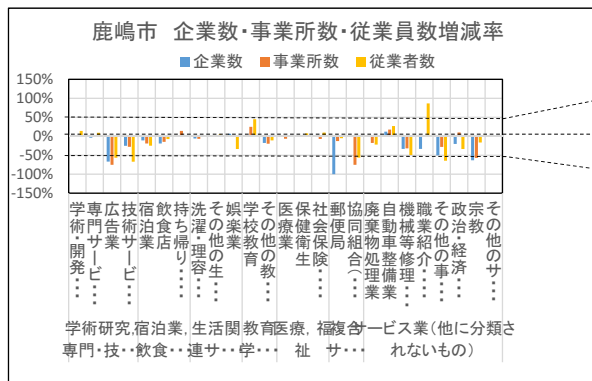
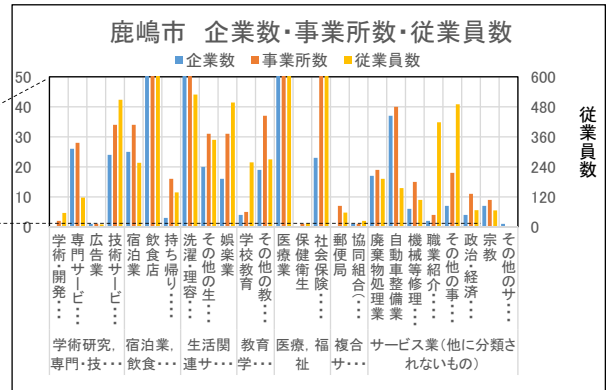
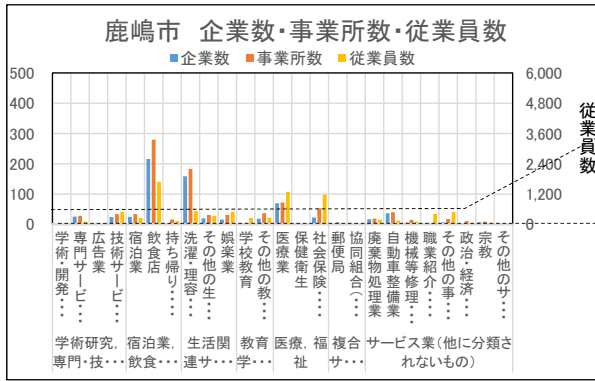

# 鹿嶋市 企業数・事業所数・従業員数(業種中分類G4)

産業大分類	業種中分類	企業数		事業所数		従業員数	
		数	増減率	数	増減率	数	増減率
学術研究, 専門・技術サービス業	学術・開発研究機関	0	0.0%	2	0.0%	56	14.3%
	専門サービス業(他に分類されないもの)	26	-3.7%	28	0.0%	117	9.4%
	広告業	1	-66.7%	1	-75.0%	10	-56.5%
	技術サービス業(他に分類されないもの)	24	-25.0%	34	-27.7%	508	-66.9%
宿泊業, 飲食サービス業	宿泊業	25	-10.7%	34	-19.1%	256	-24.7%
	飲食店	216	-19.1%	280	-14.6%	1682	-7.3%
	持ち帰り・配達飲食サービス業	3	0.0%	16	14.3%	138	0.0%
生活関連サービス業, 娯楽業	洗濯・理容・美容・浴場業	159	-5.9%	183	-6.6%	529	3.3%
	その他の生活関連サービス業	20	0.0%	31	3.3%	348	4.8%
	娯楽業	16	6.7%	31	0.0%	497	-33.5%
教育, 学習支援業	学校教育	4	0.0%	5	25.0%	258	44.9%
	その他の教育, 学習支援業	19	-17.4%	37	-19.6%	270	-10.9%
医療, 福祉	医療業	70	-1.4%	72	-6.5%	1292	-0.6%
	保健衛生	0	0.0%	1	0.0%	14	7.7%
	社会保険・社会福祉・介護事業	23	0.0%	53	-7.0%	1175	9.9%
複合サービス事業	郵便局	0	-100.0%	7	-12.5%	57	-5.0%
	協同組合(他に分類されないもの)	1	0.0%	1	-75.0%	24	-56.4%
サービス業(他に分類されないもの)	廃棄物処理業	17	0.0%	19	-17.4%	192	-22.0%
	自動車整備業	37	12.1%	40	17.7%	155	27.1%
	機械等修理業(別掲を除く)	6	-33.3%	15	-31.8%	108	-49.3%
	職業紹介・労働者派遣業	2	-33.3%	4	0.0%	418	86.6%
	その他の事業サービス業	7	-50.0%	18	-28.0%	490	-64.5%
	政治・経済・文化団体	4	-20.0%	11	10.0%	67	-33.7%
	宗教	7	-63.2%	9	-57.1%	66	-16.5%
	その他のサービス業	1	0.0%	0	0.0%	0	0.0%

# 神栖市 企業数・事業所数・従業員数分析

## 神栖市の企業数・事業所数・従業員数の概観

### ◆卸売業・小売業(中分類G3)

- 卸売業・小売業は、企業数、事業所数ともに最も多く、従業員数では、製造業について多い。
- 増減率でみると、企業数、事業所数、従業員数の3指標ともに10%程度の減少が見られる。
- 業種(中分類)としては、企業数、事業所数ともにその他小売業、飲食料品小売業、機械器具小売業、織物・衣服・身の回り品小売業の順で多く、従業員数では、飲食料品小売業がその他小売業よりも若干多い。
- 3指標ともに、建築材料・鉱物・金属材料等卸売業、機械器具卸売業、飲食料品卸売業がこれらの次に続いて多い。
- 増減率では、総じて減少傾向にあるが、各種商品小売業、無店舗小売業が大きく増加し、繊維・衣服等卸売業は減少率が大きい。  
(増減率でみたとき、その値が大きい業種(産業)において、母集団が小さい業種(産業)は注意を要する)

### ◆製造業(中分類G2)

- 製造業は、従業員数では最も多いが、企業数、事業所数ともに、卸小売、建設、宿泊、生活関連、不動産業に次いで5番目である。
- 増減率では、ほとんど増減は見られないが、事業所数、従業員数ともに若干減少している。
- 従業員数のほとんどは化学工業に属しているが、石油製品、プラスチック、窯業・土石製品、鉄鋼、電子部品業などにも従事している。
- その他の製造業の業種としては、食品製造業も企業数(40社)、事業所数(50事業所)も存在し、従業員数も220名程度従事している。

### ◆建設業(中分類G1)

- 建設業は、卸売業・小売業に次いで、企業数、事業所数が多い。従業員数では、卸売業・小売業、製造業に次いで3番目に多い。
- 建設業では、企業数では総合、設備、職別工事業の順となり、事業所、従業員数では設備、総合、職別工事業、従業員数の順である。
- 増減率では、大きな変動はないが、総合、設備工事業では、企業数、事業所数が若干減少している。

### ◆その他の業種別特性

- 総じて、ほとんどすべての産業にて、企業数・事業所数・従業員数ともに減少している。
- 業種別にみると、飲食店(中分類G4)が3指標ともに最も多く、若干の減少傾向にあるが安定している。従業員数も2番目に多い。
- 洗濯・理容・美容・浴場業(G4)は、企業数、事業所数は、飲食店に次いで多いが、従業員数は少なく、増減率も安定している。
- 運輸業・郵便業は、企業数は少ないが、事業数、従業員数は多い。その内訳は、道路貨物運送業と、運輸に付帯するサービス業を業とする企業数は少ないが、これらに従事する従業員数が多い。道路貨物運送業の増減率は若干の減少傾向にあるが、運輸に付帯するサービス業は、事業所数、従業員数ともに増加傾向にある。
- 情報サービス業の事業者数の増加率は大きいですが、インターネット付随サービス業は、3指標とも大幅に減少している。母集団も少ない。
- 不動産賃貸業・管理業は、企業数、事業所数、従業員数がほぼ同数であり、その数は200社程度あり、活発な業界であることが伺える。
- 増減率が大きな業種について、母集団が小さい業種は、増減率が大きな値となるため注意を要する。



# 神栖市 企業数・事業所数・従業員数（産業大分類）

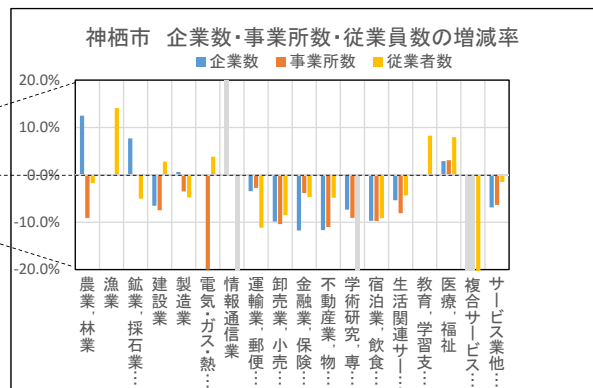
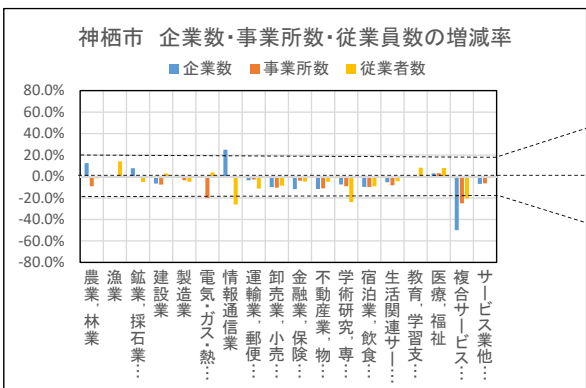
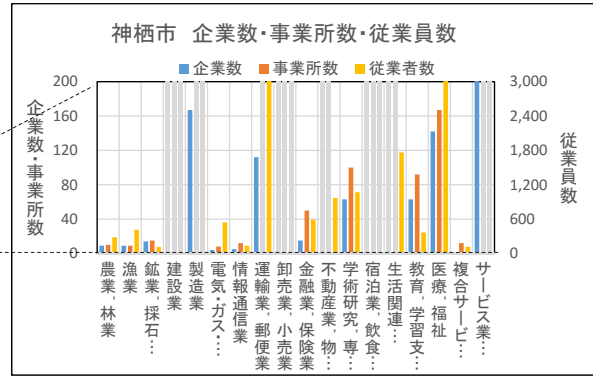
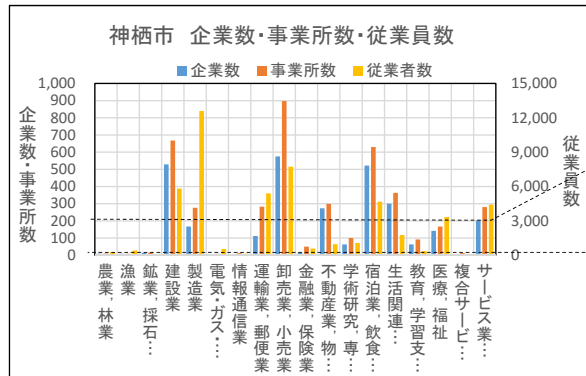

# 神栖市 企業数・事業所数・従業員数（産業大分類）

産業大分類	企業数		事業所数		従業者数	
	数	増減率	数	増減率	数	増減率
農業、林業	9	12.5%	10	-9.1%	282	-1.7%
漁業	9	0.0%	9	0.0%	413	14.1%
鉱業、採石業、砂利採取業	14	7.7%	15	0.0%	113	-5.0%
建設業	529	-6.5%	668	-7.5%	5824	2.8%
製造業	167	0.6%	276	-3.5%	12595	-4.8%
電気・ガス・熱供給・水道業	4	0.0%	8	-20.0%	544	3.8%
情報通信業	5	25.0%	12	0.0%	136	-26.1%
運輸業、郵便業	112	-3.5%	283	-2.8%	5395	-11.2%
卸売業、小売業	575	-9.9%	897	-10.4%	7734	-8.5%
金融業、保険業	15	-11.8%	50	-3.9%	589	-4.7%
不動産業、物品賃貸業	273	-11.7%	299	-11.0%	967	-4.8%
学術研究、専門・技術サービス業	63	-7.4%	100	-9.1%	1070	-23.9%
宿泊業、飲食サービス業	522	-9.7%	630	-9.7%	4672	-9.2%
生活関連サービス業、娯楽業	300	-5.4%	363	-8.1%	1764	-4.3%
教育、学習支援業	63	0.0%	92	0.0%	366	8.3%
医療、福祉	142	2.9%	167	3.1%	3332	8.0%
複合サービス事業	1	-50.0%	12	-25.0%	117	-20.4%
サービス業（他に分類されないもの）	203	-6.9%	280	-6.4%	4420	-1.5%

## TOP5とLAST5

企業数			
産業大分類	数	産業大分類	増減率
卸売業、小売業	575	情報通信業	25.0%
建設業	529	農業、林業	12.5%
宿泊業、飲食業	522	鉱業、採石業	7.7%
生活関連サービス業	300	医療、福祉	2.9%
不動産業、物	273	製造業	0.6%
...	...	...	...
農業、林業	9	宿泊業、飲食業	-26.7%
漁業	9	卸売業、小売業	-33.3%
情報通信業	5	不動産業、物	-44.4%
電気、ガス	4	金融業、保険業	-49.6%
複合サービス	1	複合サービス	-50.0%

事業所数			
産業大分類	数	産業大分類	増減率
卸売業、小売業	897	医療、福祉	3.1%
建設業	668	教育、学習支	0.0%
宿泊業、飲食業	630	鉱業、採石	0.0%
生活関連サービス	363	情報通信	0.0%
不動産業、物	299	漁業	0.0%
...	...	...	...
情報通信	12	宿泊業、飲食	-9.7%
複合サービス	12	卸売業、小売	-10.4%
農業、林業	10	不動産業、物	-11.0%
漁業	9	電気、ガス	-20.0%
電気、ガス	8	複合サービス	-25.0%

従業者数			
産業大分類	数	産業大分類	増減率
製造業	12595	漁業	14.1%
卸売業、小売業	7734	教育、学習支	8.3%
建設業	5824	医療、福祉	8.0%
運輸業、郵便	5395	電気、ガス	3.8%
宿泊業、飲食	4672	建設業	2.8%
...	...	...	...
教育、学習支	366	宿泊業、飲食	-9.2%
農業、林業	282	運輸業、郵便	-11.2%
情報通信	136	複合サービス	-20.4%
複合サービス	117	学術研究、専	-23.9%
鉱業、採石	113	情報通信	-26.1%

# 神栖市 企業数・事業所数・従業員数（産業中分類G1）

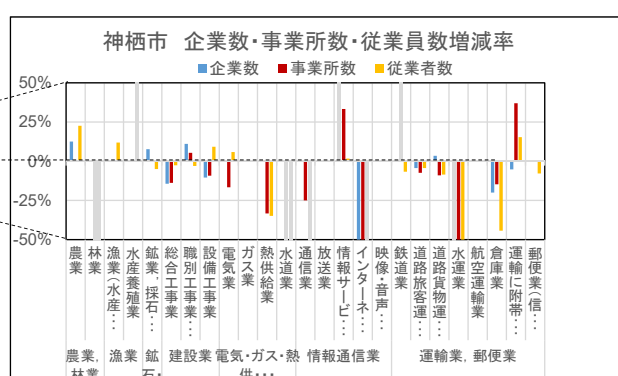
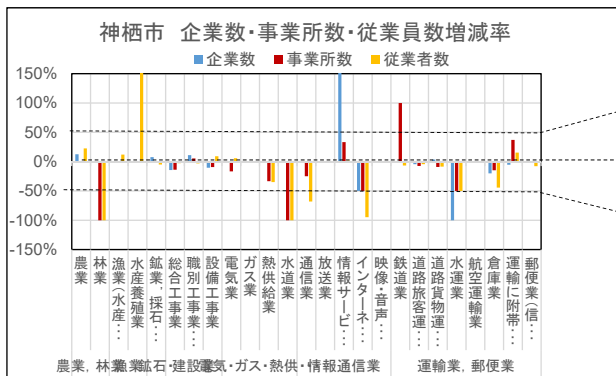
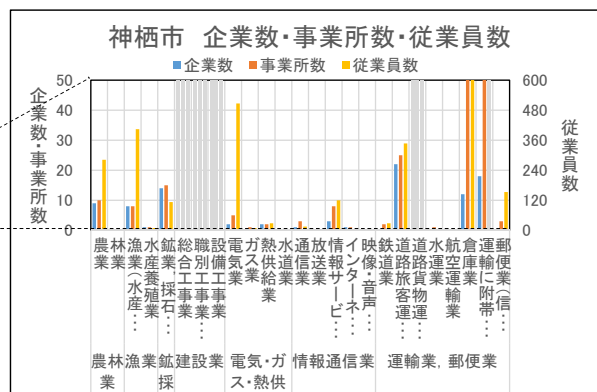
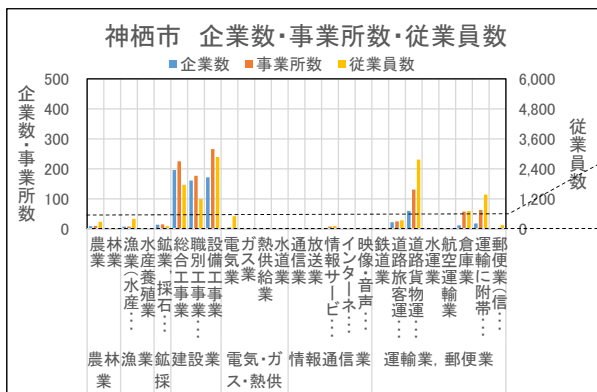

# 神栖市 企業数・事業所数・従業員数（産業中分類G1）

産業大分類	業種中分類	企業数		事業所数		従業員数	
		数	増減率	数	増減率	数	増減率
農業、林業	農業	4	12.5%	5	0.0%	175	22.6%
	林業	0	0.0%	0	-100.0%	0	-100.0%
漁業	漁業(水産養殖業を除く)	0	0.0%	0	0.0%	0	11.9%
	水産養殖業	1	0.0%	1	0.0%	8	800.0%
鉱業、採石業、砂利採取業	鉱業、採石業、砂利採取業	6	7.7%	10	0.0%	78	-5.0%
建設業	総合工事業	142	-14.4%	162	-13.8%	1232	-2.6%
	職別工事業(設備工事業を除く)	106	11.0%	119	5.4%	1016	-3.0%
	設備工事業	75	-10.4%	112	-9.2%	2046	9.2%
電気・ガス・熱供給・水道業	電気業	2	0.0%	5	-16.7%	336	5.9%
	ガス業	0	0.0%	0	0.0%	0	0.0%
	熱供給業	0	0.0%	0	-33.3%	0	-34.9%
	水道業	0	0.0%	0	-100.0%	0	-100.0%
情報通信業	通信業	0	0.0%	1	-25.0%	17	-68.1%
	放送業	1	0.0%	2	0.0%	10	0.0%
	情報サービス業	2	200.0%	5	33.3%	185	1.7%
	インターネット附随サービス業	0	-50.0%	0	-50.0%	0	-94.7%
運輸業、郵便業	映像・音声・文字情報制作業	2	0.0%	6	0.0%	15	0.0%
	鉄道業	0	0.0%	1	100.0%	6	-6.7%
	道路旅客運送業	8	-4.4%	10	-7.4%	178	-4.4%
	道路貨物運送業	28	3.5%	38	-9.0%	1169	-8.5%
	水運業	1	-100.0%	2	-50.0%	7	-50.0%
	航空運輸業	0	0.0%	0	0.0%	0	0.0%
	倉庫業	0	-20.0%	3	-14.7%	770	-44.3%
	運輸に附帯するサービス業	1	-5.3%	9	37.0%	210	15.4%
郵便業(信書便事業を含む)	0	0.0%	1	0.0%	141	-7.8%	

# 神栖市 企業数・事業所数・従業員数（産業中分類G2）

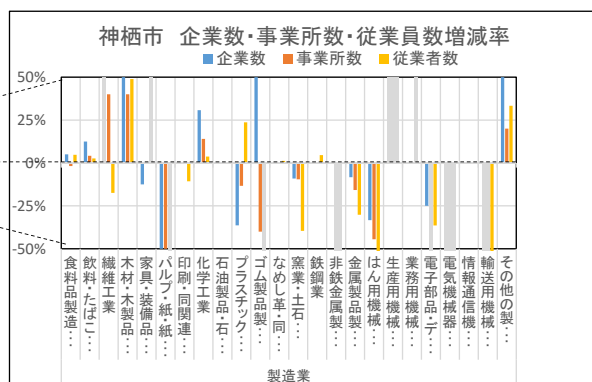
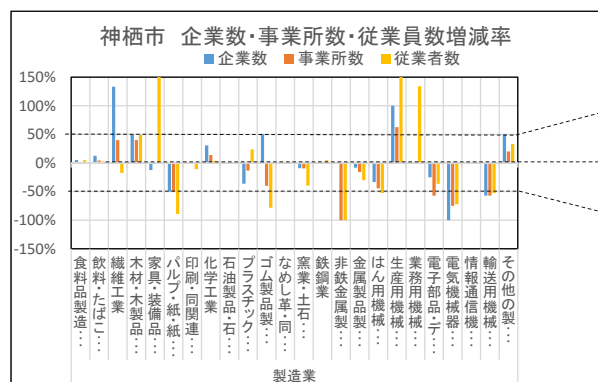
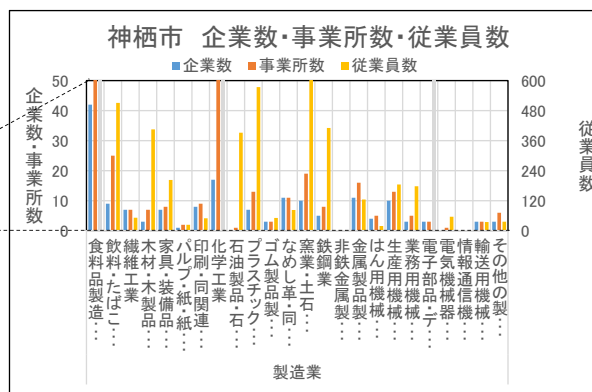
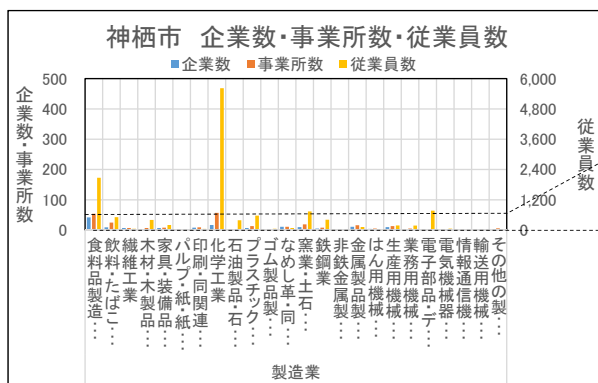

# 神栖市 企業数・事業所数・従業員数（産業中分類G2）

産業大分類	業種中分類	企業数		事業所数		従業員数	
		数	増減率	数	増減率	数	増減率
製造業	食料品製造業	21	5.0%	22	-1.8%	223	4.8%
	飲料・たばこ・飼料製造業	1	12.5%	1	4.2%	2	2.6%
	繊維工業	5	133.3%	7	40.0%	32	-17.5%
	木材・木製品製造業(家具を除く)	5	50.0%	6	40.0%	93	48.9%
	家具・装備品製造業	2	-12.5%	3	0.0%	178	194.2%
	パルプ・紙・紙加工品製造業	1	-50.0%	1	-50.0%	16	-89.2%
	印刷・同関連業	9	0.0%	9	0.0%	94	-10.7%
	化学工業	1	30.8%	4	14.0%	170	3.7%
	石油製品・石炭製品製造業	0	0.0%	3	0.0%	132	-0.5%
	プラスチック製品製造業(別掲を除く)	3	-36.4%	3	-13.3%	12	23.7%
	ゴム製品製造業	5	50.0%	6	-40.0%	38	-78.4%
	なめし革・同製品・毛皮製造業	0	0.0%	0	0.0%	0	1.2%
	窯業・土石製品製造業	2	-9.1%	7	-9.5%	150	-39.6%
	鉄鋼業	14	0.0%	19	0.0%	4672	4.6%
	非鉄金属製造業	1	0.0%	1	-100.0%	13	-100.0%
	金属製品製造業	13	-8.3%	16	-15.8%	380	-30.2%
	はん用機械器具製造業	1	-33.3%	1	-44.4%	6	-52.5%
	生産用機械器具製造業	4	100.0%	5	62.5%	123	351.2%
	業務用機械器具製造業	1	0.0%	1	0.0%	22	134.2%
	電子部品・デバイス・電子回路製造業	0	-25.0%	0	-57.1%	0	-36.5%
電気機械器具製造業	6	-100.0%	9	-75.0%	58	-72.3%	
情報通信機械器具製造業	0	0.0%	0	0.0%	0	0.0%	
輸送用機械器具製造業	1	-57.1%	3	-57.1%	33	-52.7%	
その他の製造業	9	50.0%	10	20.0%	331	33.3%	

# 神栖市 企業数・事業所数・従業員数（産業中分類G3）

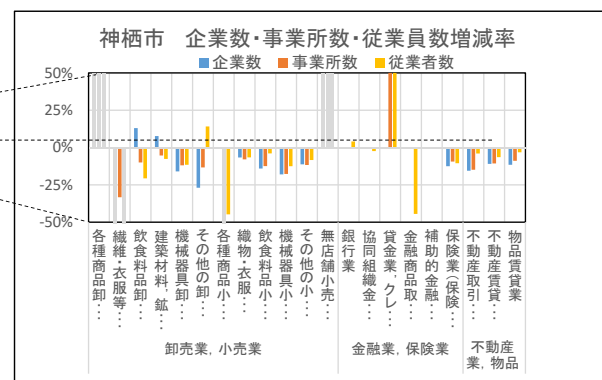
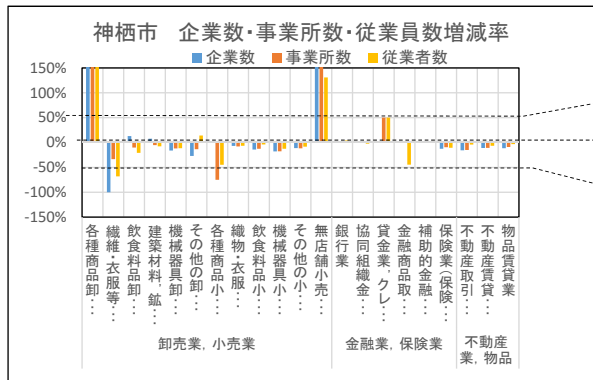
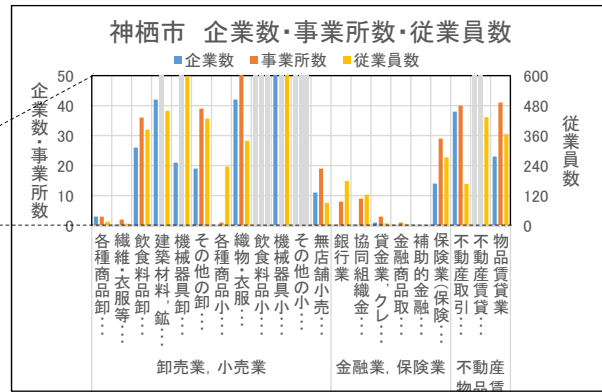
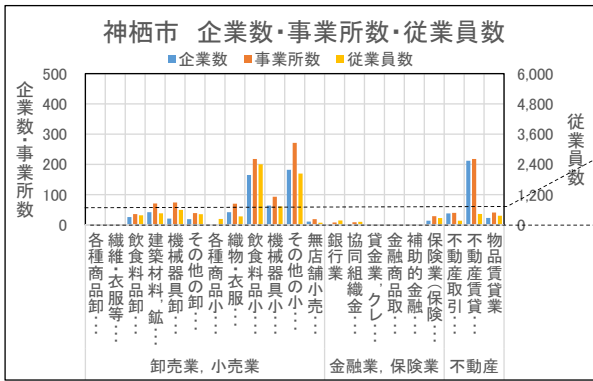

# 神栖市 企業数・事業所数・従業員数（産業中分類G3）

産業大分類	業種中分類	企業数		事業所数		従業者数	
		数	増減率	数	増減率	数	増減率
卸売業、小売業	各種商品卸売業	1	200.0%	1	200.0%	26	1500.0%
	繊維・衣服等卸売業	1	-100.0%	1	-33.3%	1	-68.0%
	飲食料品卸売業	13	13.0%	16	-10.0%	150	-20.7%
	建築材料、鉱物・金属材料等卸売業	17	7.7%	51	-5.3%	347	-7.7%
	機械器具卸売業	6	-16.0%	28	-11.9%	210	-11.5%
	その他の卸売業	6	-26.9%	14	-13.3%	103	14.1%
	各種商品小売業	0	0.0%	1	-75.0%	123	-44.7%
	織物・衣服・身の回り品小売業	34	-6.7%	52	-7.9%	217	-6.6%
	飲食料品小売業	101	-14.1%	135	-12.5%	1418	-3.9%
	機械器具小売業	46	-18.0%	67	-17.7%	432	-12.5%
その他の小売業	115	-11.2%	188	-11.7%	1324	-8.4%	
無店舗小売業	8	266.7%	15	375.0%	219	130.8%	
金融業、保険業	銀行業	0	0.0%	4	0.0%	112	4.1%
	協同組織金融業	0	0.0%	6	0.0%	79	-2.4%
	貸金業、クレジットカード業等非預金信用機関	1	0.0%	1	50.0%	2	50.0%
	金融商品取引業、商品先物取引業	0	0.0%	1	0.0%	21	-44.4%
	補助的金融業等	0	0.0%	1	0.0%	0	0.0%
	保険業（保険媒介代理業、保険サービス業を含む）	10	-12.5%	25	-9.4%	413	-10.5%
不動産業、物品賃貸業	不動産取引業	29	-15.6%	29	-14.9%	86	-4.0%
	不動産賃貸業・管理業	24	-10.9%	26	-10.7%	115	-6.5%
	物品賃貸業	9	-11.5%	13	-8.9%	121	-3.2%

# 神栖市 企業数・事業所数・従業員数（産業中分類G4）

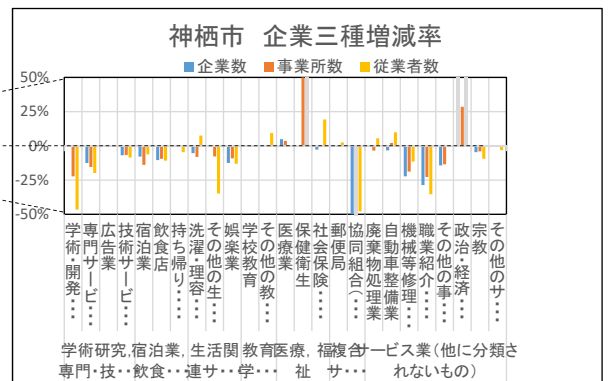
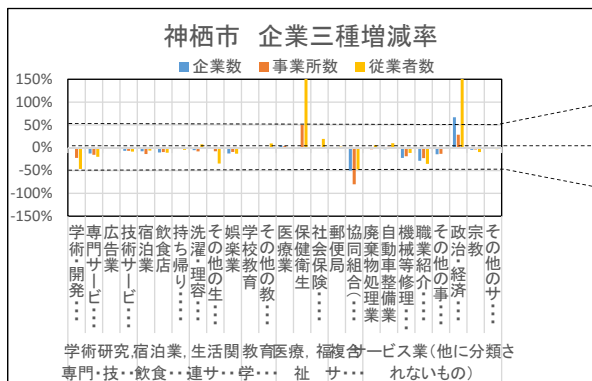
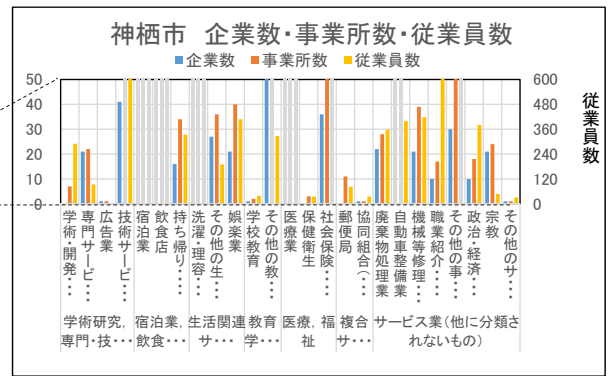
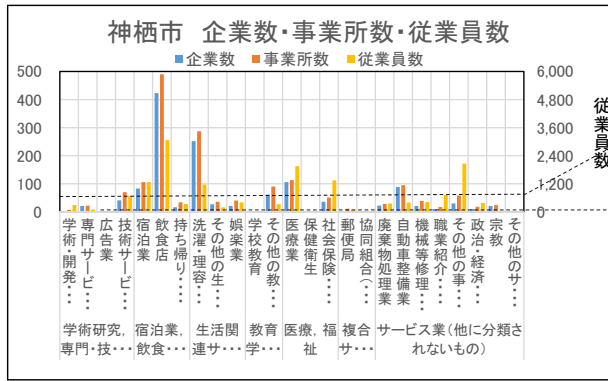

# 神栖市 企業数・事業所数・従業員数（産業中分類G4）

産業大分類	業種中分類	企業数		事業所数		従業員数	
		数	増減率	数	増減率	数	増減率
学術研究, 専門・技術サービス業	学術・開発研究機関	0	0.0%	2	-22.2%	56	-46.5%
	専門サービス業(他に分類されないもの)	26	-12.5%	28	-15.4%	117	-19.8%
	広告業	1	0.0%	1	0.0%	10	0.0%
	技術サービス業(他に分類されないもの)	24	-6.8%	34	-6.7%	508	-8.4%
宿泊業, 飲食サービス業	宿泊業	25	-7.8%	34	-13.8%	256	-6.2%
	飲食店	216	-10.4%	280	-9.4%	1682	-10.8%
	持ち帰り・配達飲食サービス業	3	0.0%	16	0.0%	138	-4.6%
生活関連サービス業, 娯楽業	洗濯・理容・美容・浴場業	159	-5.3%	183	-8.0%	529	7.6%
	その他の生活関連サービス業	20	0.0%	31	-7.7%	348	-34.7%
	娯楽業	16	-12.5%	31	-9.1%	497	-13.0%
教育, 学習支援業	学校教育	4	0.0%	5	0.0%	258	0.0%
	その他の教育, 学習支援業	19	0.0%	37	0.0%	270	9.4%
医療, 福祉	医療業	70	5.0%	72	3.7%	1292	0.3%
	保健衛生	0	0.0%	1	50.0%	14	169.2%
	社会保険・社会福祉・介護事業	23	-2.7%	53	0.0%	1175	19.3%
複合サービス事業	郵便局	0	0.0%	7	0.0%	57	2.5%
	協同組合(他に分類されないもの)	1	-50.0%	1	-80.0%	24	-47.8%
サービス業 (他に分類されないもの)	廃棄物処理業	17	0.0%	19	-3.5%	192	5.6%
	自動車整備業	37	-3.3%	40	2.2%	155	9.9%
	機械等修理業(別掲を除く)	6	-22.2%	15	-18.8%	108	-11.4%
	職業紹介・労働者派遣業	2	-28.6%	4	-22.7%	418	-35.3%
	その他の事業サービス業	7	-14.3%	18	-13.4%	490	0.1%
	政治・経済・文化団体	4	66.7%	11	28.6%	67	618.9%
	宗教	7	-4.6%	9	-4.0%	66	-9.4%
	その他のサービス業	1	0.0%	0	0.0%	0	-3.1%

# 潮来市 企業数・事業所数・従業員数分析

## 潮来市の企業数・事業所数・従業員数の概観

### ◆卸売業・小売業(中分類G3)

- 卸売業・小売業は、企業数、事業所数、従業員数ともに最も多い。しかし、10%程度の減少率が起きている。
  - 業種(中分類)としては、企業数、事業所数ともにその他小売業、飲食料点小売業が多い。
  - 少し下がって、機械器具小売業、織物・衣服・身の回り品小売業となり、飲食料品卸売業、建築材料、鉱物・金属材料等卸売業と続く。
  - 従業員数では、飲食料点小売業がその他小売業よりも若干多い。
  - 増減率では、総じて減少傾向にあるが、建築材料、鉱物・金属材料等卸売業は、企業数、事業所数が増加し、従業員数は大きく増加し、飲食料点小売業、機械器具卸売業は3指標とも減少している。各種商品小売業も、事業所数、従業員数とも大きく減少している。
  - 無店舗小売業では、企業数、事業所数が増加しているが、従業員数は減少している。
- (増減率でみたとき、その値が大きい業種(産業)において、母集団が小さい業種(産業)は注意を要する)

### ◆建設業(中分類G1)

- 建設業は、卸売業・小売業について、企業数、事業所数が多い。従業員数では、卸売業・小売業、製造業について3番目となっている。
- 建設業では、3指標とも総合工事業が多く、職別、設備工事業の順となる。
- 増減率では、総合工事業は、従業員数が増加しているが、総合、設備工事業では3指標とも減少している。設備工事業が減少が大きい

### ◆製造業(中分類G2)

- 製造業は、従業員数は2番目に多いが、企業数、事業所数ともに、卸小売、建設、宿泊、生活関連、次いで5番目に多い。
- 増減率では、ほとんど増減は見られないが、企業数、が5%程度増加している。
- プラスチック製品製造業や輸送用機械器具製造業、非鉄金属製造業は、従業員数も多く、増加率も高い。
- その他の製造業には、増減率の大きな業種もあるが、母集団が小さな業種が多い。
- 家具・装備品製造業は、母集団は小さいが、3指標において増加している。

### ◆その他の業種別特性

- 総じて、ほとんどすべての産業にて、企業数・事業所数・従業員数ともに減少している。
- 業種別では、宿泊業・飲食サービス業では、飲食店が3指標とも最も多い。しかし、同時に3指標とも減少している。
- 生活関連サービス業・娯楽業では、洗濯・理容・美容・浴場業が企業数、事業所数ともに飲食店に次いで多いが、若干の減少傾向にある。
- 技術サービス業や宿泊業は、ある程度の母集団は形成されているが、減少割合も多い。
- 自動車整備業は、ある程度の母集団は形成されており、わずかながらも増加している。
- 協同組合、廃棄物処理業、機械等修理業、職業紹介・労働者派遣業等は、母集団は形成も形成されておらず、減少傾向が著しく多い。
- 潮来市は、建設業と、飲食店、食料品、その他の小売業、サービス業が比較的元気な産業であるといえる。
- 増減率が大きな業種について、母集団が小さい業種は、増減率が大きな値となるため注意を要する。

# 潮来市 企業数・事業所数・従業員数（産業大分類）

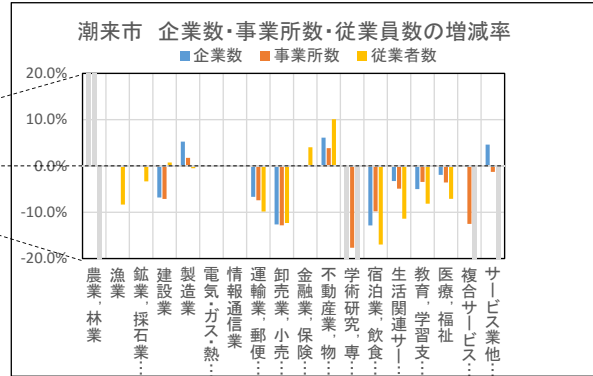
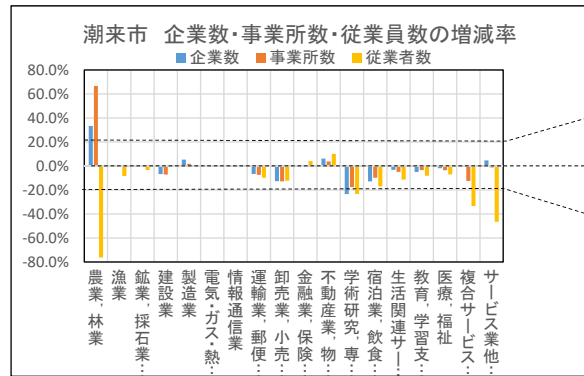
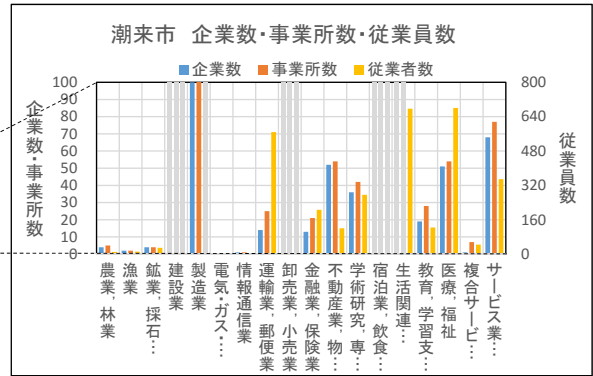
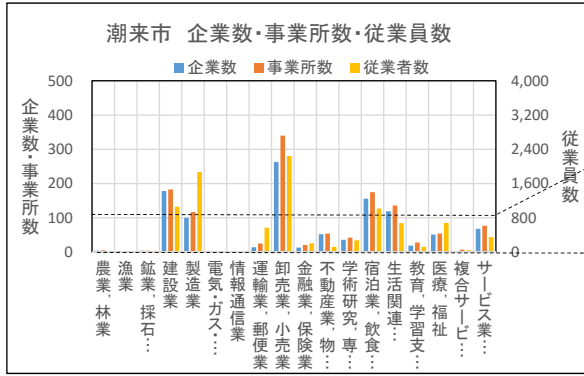

# 潮来市 企業数・事業所数・従業員数（産業大分類）

産業大分類	企業数		事業所数		従業員数	
	数	増減率	数	増減率	数	増減率
農業、林業	4	33.3%	5	66.7%	10	-76.2%
漁業	2	0.0%	2	0.0%	11	-8.3%
鉱業、採石業、砂利採取業	4	0.0%	4	0.0%	29	-3.3%
建設業	178	-6.8%	183	-7.1%	1060	0.8%
製造業	100	5.3%	117	1.7%	1872	-0.5%
電気・ガス・熱供給・水道業	0		0		0	
情報通信業	1	0.0%	1	0.0%	2	0.0%
運輸業、郵便業	14	-6.7%	25	-7.4%	568	-9.8%
卸売業、小売業	263	-12.6%	340	-12.8%	2244	-12.3%
金融業、保険業	13	0.0%	21	0.0%	206	4.0%
不動産業、物品賃貸業	52	6.1%	54	3.9%	120	10.1%
学術研究、専門・技術サービス業	36	-23.4%	42	-17.7%	276	-23.3%
宿泊業、飲食サービス業	156	-12.9%	175	-9.8%	1018	-17.0%
生活関連サービス業、娯楽業	119	-3.3%	136	-4.9%	677	-11.4%
教育、学習支援業	19	-5.0%	28	-3.5%	124	-8.2%
医療、福祉	51	-1.9%	54	-3.6%	681	-7.1%
複合サービス事業	1	0.0%	7	-12.5%	44	-33.3%
サービス業（他に分類されないもの）	68	4.6%	77	-1.3%	349	-46.5%

## TOP5とLAST5

企業数			
産業大分類	数	産業大分類	増減率
卸売業、小売業	263	農業、林業	33.3%
建設業	178	不動産業、物...	6.1%
宿泊業、飲食...	156	製造業	5.3%
生活関連サー...	119	サービス業他...	4.6%
製造業	100	金融業、保険...	0.0%
...	...	...	...
鉱業、採石...	4	建設業	-6.8%
漁業	2	卸売業、小売...	-12.6%
情報通信...	1	宿泊業、飲食...	-12.9%
複合サービス...	1	学術研究、専...	-23.4%
電気、ガス...	0	電気、ガス...	

事業所数			
産業大分類	数	産業大分類	増減率
卸売業、小売...	340	農業、林業	66.7%
建設業	183	不動産業、物...	3.9%
宿泊業、飲食...	175	製造業	1.7%
生活関連サー...	136	金融業、保険...	0.0%
製造業	117	鉱業、採石...	0.0%
...	...	...	...
農業、林業	5	宿泊業、飲食...	-9.8%
鉱業、採石...	4	複合サービス...	-12.5%
漁業	2	卸売業、小売...	-12.8%
情報通信...	1	学術研究、専...	-17.7%
電気、ガス...	0	電気、ガス...	

従業員数			
産業大分類	数	産業大分類	増減率
卸売業、小売...	2244	不動産業、物...	10.1%
建設業	1872	金融業、保険...	4.0%
製造業	1872	建設業	0.8%
宿泊業、飲食...	1018	情報通信...	0.0%
医療、福祉	681	製造業	-0.5%
...	...	...	...
鉱業、採石...	29	学術研究、専...	-23.3%
漁業	11	複合サービス...	-33.3%
農業、林業	10	サービス業他...	-46.5%
情報通信...	2	農業、林業	-76.2%
電気、ガス...	0	電気、ガス...	

# 潮来市 企業数・事業所数・従業員数（業種中分類G1）

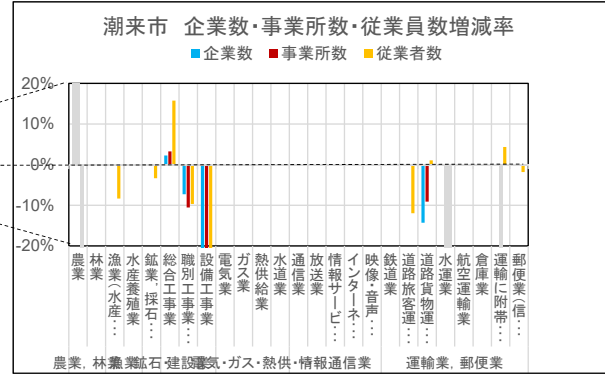
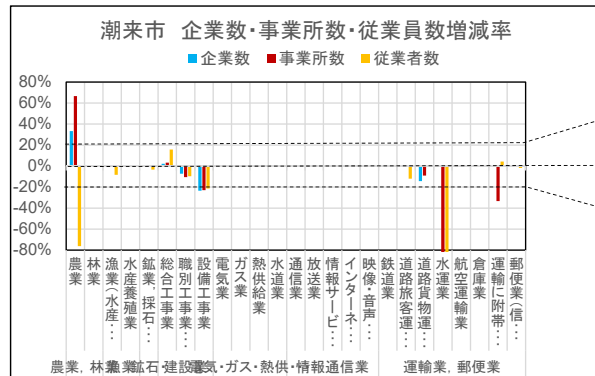
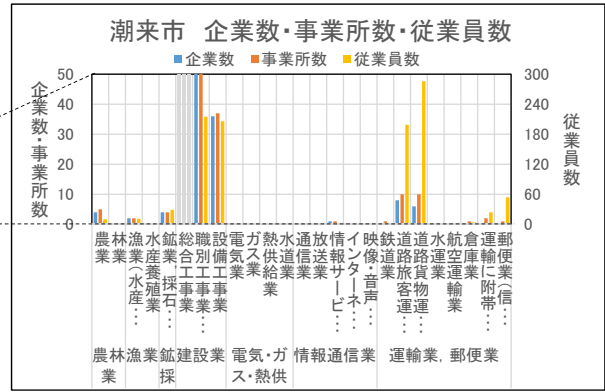
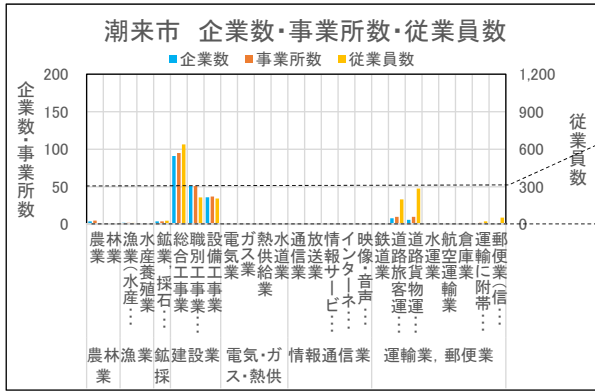

# 潮来市 企業数・事業所数・従業員数（業種中分類G1）

産業大分類	業種中分類	企業数		事業所数		従業員数	
		数	増減率	数	増減率	数	増減率
農業、林業	農業	4	33.3%	5	66.7%	10	-76.2%
	林業	0	0.0%	0	0.0%	0	0.0%
漁業	漁業(水産養殖業を除く)	2	0.0%	2	0.0%	11	-8.3%
	水産養殖業	0	0.0%	0	0.0%	0	0.0%
鉱業、採石業、砂利採取業	鉱業、採石業、砂利採取業	4	0.0%	4	0.0%	29	-3.3%
建設業	総合工事業	91	2.3%	95	3.3%	639	15.8%
	職別工事業(設備工事業を除く)	51	-7.3%	51	-10.5%	215	-9.7%
	設備工事業	36	-23.4%	37	-22.9%	206	-21.4%
電気・ガス・熱供給・水道業	電気業	0	0.0%	0	0.0%	0	0.0%
	ガス業	0	0.0%	0	0.0%	0	0.0%
	熱供給業	0	0.0%	0	0.0%	0	0.0%
	水道業	0	0.0%	0	0.0%	0	0.0%
情報通信業	通信業	0	0.0%	0	0.0%	0	0.0%
	放送業	0	0.0%	0	0.0%	0	0.0%
	情報サービス業	1	0.0%	1	0.0%	2	0.0%
	インターネット随伴サービス業	0	0.0%	0	0.0%	0	0.0%
	映像・音声・文字情報制作業	0	0.0%	0	0.0%	0	0.0%
運輸業、郵便業	鉄道業	0	0.0%	1	0.0%	1	0.0%
	道路旅客運送業	8	0.0%	10	0.0%	199	-12.0%
	道路貨物運送業	6	-14.3%	10	-9.1%	286	1.1%
	水運業	0	0.0%	0	-100.0%	0	-100.0%
	航空運輸業	0	0.0%	0	0.0%	0	0.0%
	倉庫業	0	0.0%	1	0.0%	4	0.0%
	運輸に附帯するサービス業	0	0.0%	2	-33.3%	24	4.4%
	郵便業(信書便事業を含む)	0	0.0%	1	0.0%	54	-1.8%



# 潮来市 企業数・事業所数・従業員数（業種中分類G2）

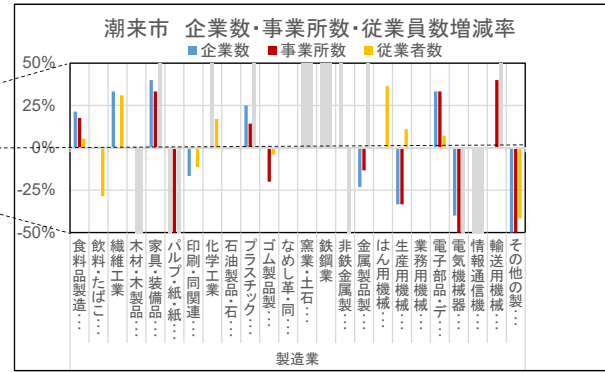
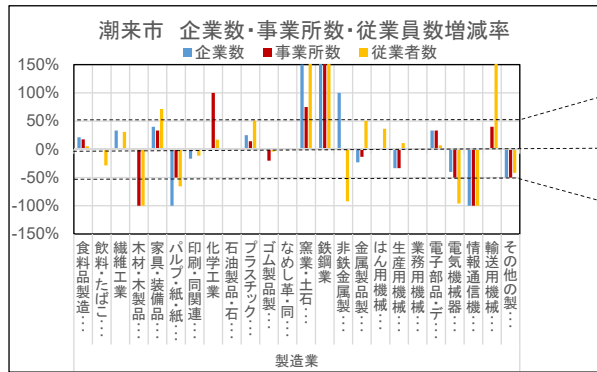
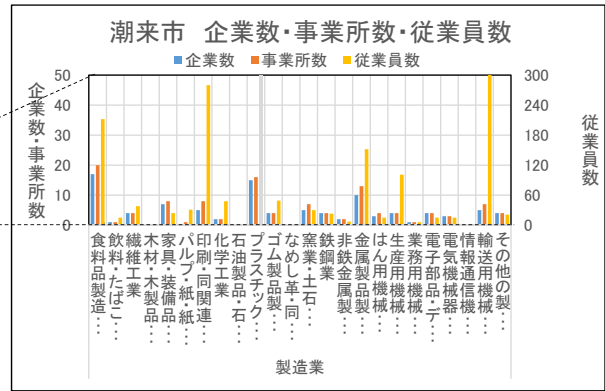
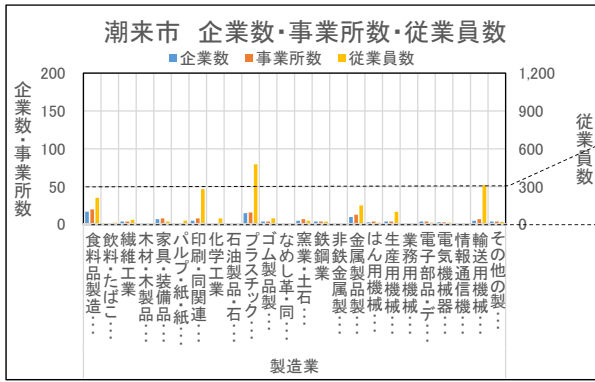

# 潮来市 企業数・事業所数・従業員数（業種中分類G2）

産業大分類	業種中分類	企業数		事業所数		従業員数	
		数	増減率	数	増減率	数	増減率
製造業	食料品製造業	17	21.4%	20	17.7%	212	5.5%
	飲料・たばこ・飼料製造業	1	0.0%	1	0.0%	15	-28.6%
	繊維工業	4	33.3%	4	0.0%	38	31.0%
	木材・木製品製造業(家具を除く)	0	0.0%	0	-100.0%	0	-100.0%
	家具・装備品製造業	7	40.0%	8	33.3%	24	71.4%
	パルプ・紙・紙加工品製造業	0	-100.0%	1	-50.0%	31	-65.6%
	印刷・同関連業	5	-16.7%	8	0.0%	280	-11.4%
	化学工業	2	0.0%	2	100.0%	48	17.1%
	石油製品・石炭製品製造業	0	0.0%	0	0.0%	0	0.0%
	プラスチック製品製造業(別掲を除く)	15	25.0%	16	14.3%	477	51.0%
	ゴム製品製造業	4	0.0%	4	-20.0%	49	-3.9%
	なめし革・同製品・毛皮製造業	0	0.0%	0	0.0%	0	0.0%
	窯業・土石製品製造業	5	150.0%	7	75.0%	30	200.0%
	鉄鋼業	4	300.0%	4	300.0%	23	1050.0%
	非鉄金属製造業	2	100.0%	2	0.0%	7	-92.1%
	金属製品製造業	10	-23.1%	13	-13.3%	152	50.5%
	はん用機械器具製造業	3	0.0%	4	0.0%	15	36.4%
	生産用機械器具製造業	4	-33.3%	4	-33.3%	101	11.0%
	業務用機械器具製造業	1	0.0%	1	0.0%	6	0.0%
	電子部品・デバイス・電子回路製造業	4	33.3%	4	33.3%	15	7.1%
電気機械器具製造業	3	-40.0%	3	-50.0%	15	-95.9%	
情報通信機械器具製造業	0	-100.0%	0	-100.0%	0	-100.0%	
輸送用機械器具製造業	5	0.0%	7	40.0%	313	360.3%	
その他の製造業	4	-50.0%	4	-50.0%	21	-41.7%	

# 潮来市 企業数・事業所数・従業員数（業種中分類G3）

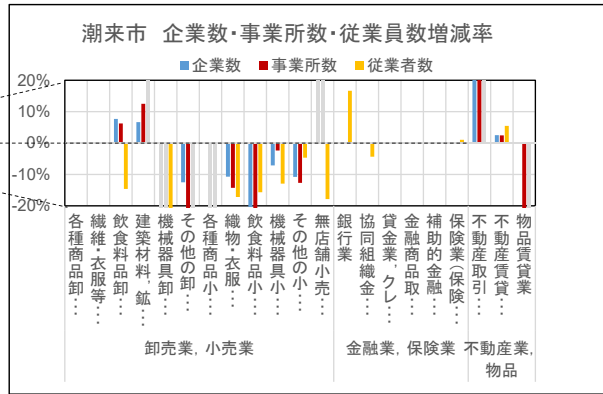
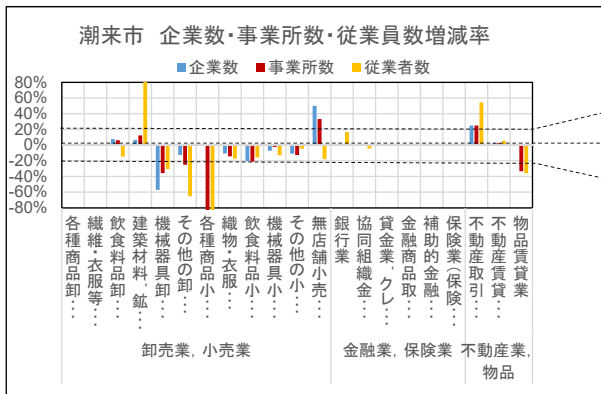
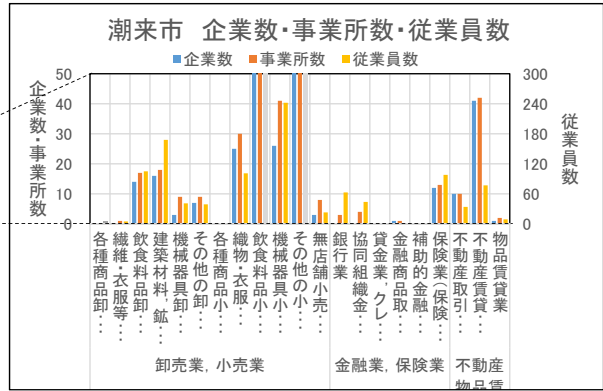
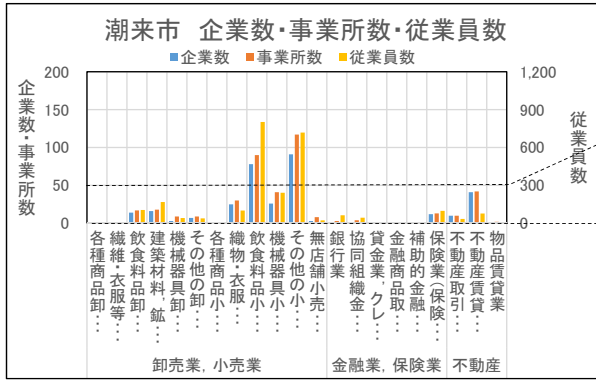

# 潮来市 企業数・事業所数・従業員数（業種中分類G3）

産業大分類	業種中分類	企業数		事業所数		従業員数	
		数	増減率	数	増減率	数	増減率
卸売業、小売業	各種商品卸売業	0	0.0%	0	0.0%	0	0.0%
	繊維・衣服等卸売業	0	0.0%	1	0.0%	5	0.0%
	飲食料品卸売業	14	7.7%	17	6.3%	105	-14.6%
	建築材料、鉱物・金属材料等卸売業	16	6.7%	18	12.5%	168	127.0%
	機械器具卸売業	3	-57.1%	9	-35.7%	41	-30.5%
	その他の卸売業	7	-12.5%	9	-25.0%	39	-65.2%
	各種商品小売業	0	0.0%	0	-100.0%	0	-100.0%
	織物・衣服・身の回り品小売業	25	-10.7%	30	-14.3%	101	-17.2%
	飲食料品小売業	78	-20.4%	90	-21.1%	802	-15.7%
	機械器具小売業	26	-7.1%	41	-2.4%	242	-13.0%
	その他の小売業	91	-10.8%	117	-12.7%	718	-4.7%
金融業、保険業	無店舗小売業	3	50.0%	8	33.3%	23	-17.9%
	銀行業	0	0.0%	3	0.0%	63	16.7%
	協同組織金融業	0	0.0%	4	0.0%	44	-4.4%
	貸金業、クレジットカード業等非預金信用機関	0	0.0%	0	0.0%	0	0.0%
	金融商品取引業、商品先物取引業	1	0.0%	1	0.0%	1	0.0%
	補助的金融業等	0	0.0%	0	0.0%	0	0.0%
不動産業、物品賃貸業	保険業（保険媒介代理業、保険サービス業を含む）	12	0.0%	13	0.0%	98	1.0%
	不動産取引業	10	25.0%	10	25.0%	34	54.6%
	不動産賃貸業・管理業	41	2.5%	42	2.4%	77	5.5%
	物品賃貸業	1		2		9	

# 潮来市 企業数・事業所数・従業員数（業種中分類G4）

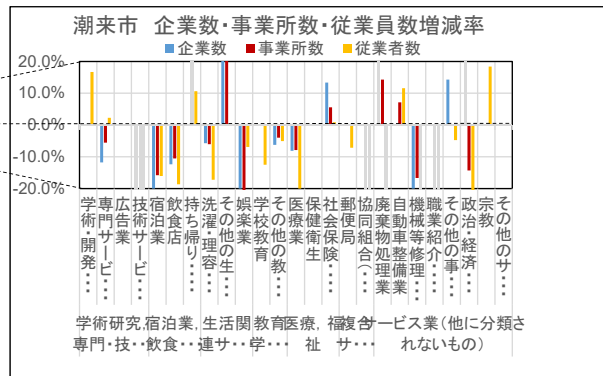
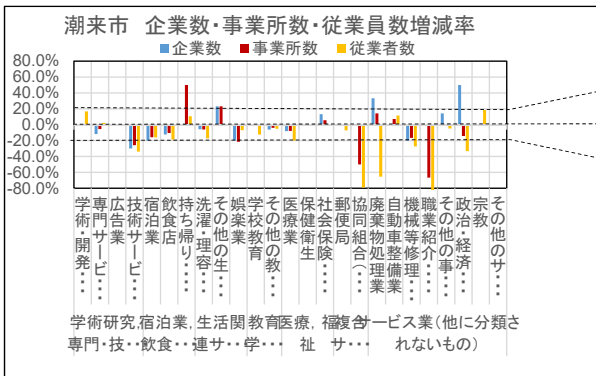
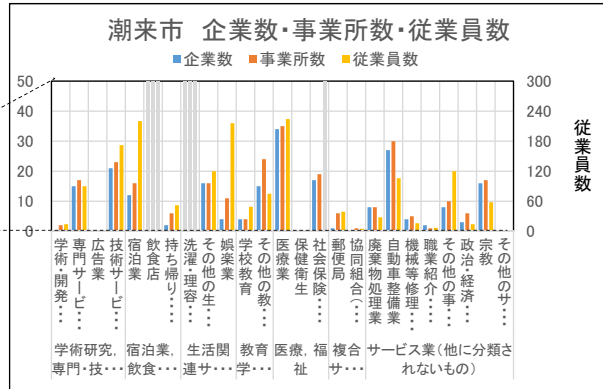
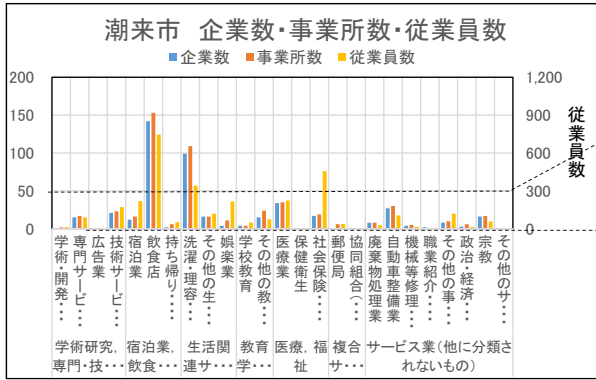

# 潮来市 企業数・事業所数・従業員数（業種中分類G4）

産業大分類	業種中分類	企業数		事業所数		従業員数	
		数	増減率	数	増減率	数	増減率
学術研究, 専門・技術サービス業	学術・開発研究機関	0	0.0%	2	0.0%	14	16.7%
	専門サービス業(他に分類されないもの)	15	-11.8%	17	-5.6%	90	2.3%
	広告業	0	0.0%	0	0.0%	0	0.0%
	技術サービス業(他に分類されないもの)	21	-30.0%	23	-25.8%	172	-33.9%
宿泊業, 飲食サービス業	宿泊業	12	-20.0%	16	-15.8%	220	-16.0%
	飲食店	142	-12.4%	153	-10.5%	746	-18.7%
	持ち帰り・配達飲食サービス業	2	0.0%	6	50.0%	52	10.6%
生活関連サービス業, 娯楽業	洗濯・理容・美容・浴場業	99	-5.7%	109	-6.0%	341	-17.2%
	その他の生活関連サービス業	16	23.1%	16	23.1%	120	0.0%
	娯楽業	4	-20.0%	11	-21.4%	216	-6.9%
教育, 学習支援業	学校教育	4	0.0%	4	0.0%	49	-12.5%
	その他の教育, 学習支援業	15	-6.3%	24	-4.0%	75	-5.1%
医療, 福祉	医療業	34	-8.1%	35	-7.9%	224	-20.0%
	保健衛生	0	0.0%	0	0.0%	0	0.0%
	社会保険・社会福祉・介護事業	17	13.3%	19	5.6%	457	0.9%
複合サービス事業	郵便局	1	0.0%	6	0.0%	39	-7.1%
	協同組合(他に分類されないもの)	0	0.0%	1	-50.0%	5	-79.2%
サービス業 (他に分類されないもの)	廃棄物処理業	8	33.3%	8	14.3%	28	-65.4%
	自動車整備業	27	0.0%	30	7.1%	106	11.6%
	機械等修理業(別掲を除く)	4	-20.0%	5	-16.7%	16	-27.3%
	職業紹介・労働者派遣業	2	0.0%	1	-66.7%	7	-97.3%
	その他の事業サービス業	8	14.3%	10	0.0%	120	-4.8%
	政治・経済・文化団体	3	50.0%	6	-14.3%	14	-33.3%
	宗教	16	0.0%	17	0.0%	58	18.4%
	その他のサービス業	0	0.0%	0	0.0%	0	0.0%

# 行方市 企業数・事業所数・従業員数分析

## 行方市の企業数・事業所数・従業員数の概観

### ◆卸売業・小売業(中分類G3)

- 卸売業・小売業は、企業数、事業所数ともに最も多いが10%程度の減少率している。従業員数は、製造業に次いで多きが4%程度減少している。
- 業種(中分類)としては、企業数、事業所数ともにその他小売業、飲食料点小売業が多い。
- 少し下がって、機械器具小売業、飲食料品卸売業、建築材料、鉱物・金属材料等卸売業、織物・衣服・身の回り品小売業と続く。
- 増減率では、総じて減少傾向であるが、機械器具卸売業、無店舗小売店は3指標ともに増加しているが、3指標とも減少している業種として建築材料、鉱物・金属材料等卸売業、その他の卸売業、各種商品小売業、織物・衣服・身の回り品小売業、機械器具小売業が上げられる。
- 各種商品小売業は、企業数の減少が大きく、織物・衣服・身の回り品小売業は、従業員の減少が大きい。  
(増減率でみたととき、その値が大きい業種(産業)において、母集団が小さい業種(産業)は注意を要する)

### ◆建設業(中分類G1)

- 建設業は、3指標ともに、卸売業・小売業に次いで大きい。
- 建設業では、3指標とも総合工事業が多く、職別、設備工事業の順となる。
- 増減率では、総合工事業、職別工事業、設備工事業とも3指標が僅かではあるが減少している、

### ◆製造業(中分類G2)

- 製造業は、従業員数は最も多いが、企業数、事業所数に、卸小売業、建設業に次いで3番目に多い。増減率は、3指標ともほとんどない。
- 従業員数が最も多いのは、繊維工業であり、食料品、金属製品、電子部品・デバイス・電子回路、プラスチック製品各製造業と続く。
- 企業数、事業所数は、家具・装備品製造業が最も多く、金属製品製造業と続き、その他製造業は一ケタの数しか存在していない。
- 製造業には、増加率、減少率の大きな様々な業種が存在するか、いずれも母集団は小さい。

### ◆その他の業種別特性

- 総じて、ほとんどすべての産業別では総じて減少しているが、業種別では、企業数・事業所数・従業員数ともに増加と減少が入り乱れている。
- 不動産・物品賃貸業は母集団は小さいが、不動産賃貸・管理業、不動産取引業は、3指標ともに増加し、物品賃貸業は減少している。
- 宿泊業・飲食サービス業では、飲食店が3指標とも多く、増減は少ない。
- 生活関連サービス業・娯楽業では、洗濯・理容・美容・浴場業が企業数、事業所数ともに飲食店より多く、増減も少ない。
- 娯楽業は企業数、事業所数ともに少ないが、従業員数は多いが、3指標ともに減少している。
- 社会保険・社会福祉・介護事業は、企業数、事業所数ともに少ないが、従業員数は多く、3指標ともに増加している。
- 技術サービス業は、ある程度の母集団は形成されているが、従業員数は減少している。
- 自動車整備業は、企業数と事業所数、従業員数はある程度の数は存在しており、増加している。
- 潮来市は、建設業と、飲食店、食料品、その他の小売業、サービス業が比較的元気な産業であるといえる。
- 増減率が大きな業種について、母集団が小さい業種は、増減率が大きな値となるため注意を要する。

# 行方市 企業数・事業所数・従業員数（産業大分類）

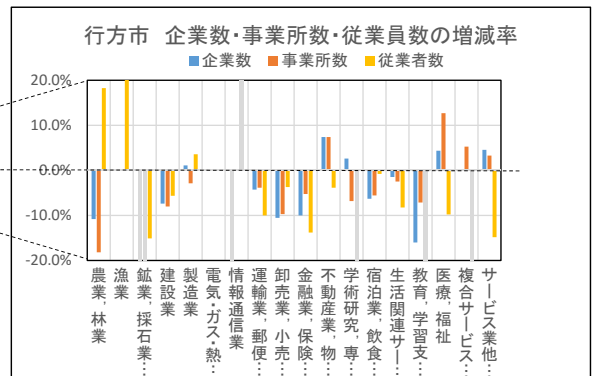
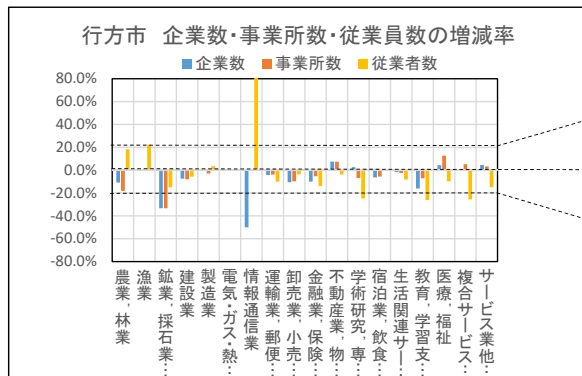
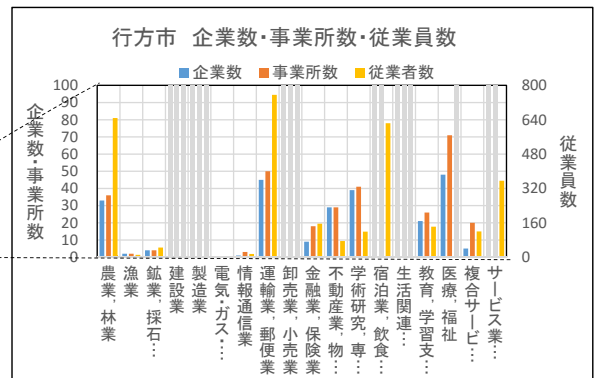
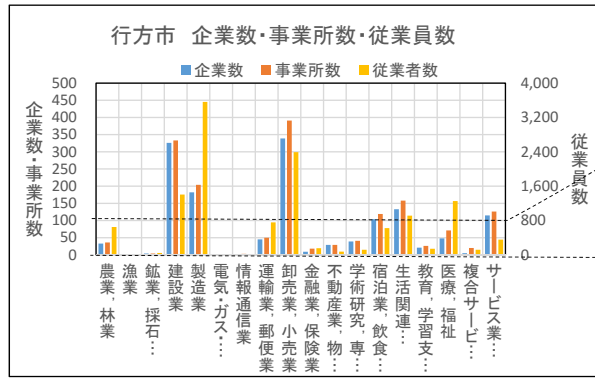

# 行方市 企業数・事業所数・従業員数（産業大分類）

産業大分類	企業数		事業所数		従業員数	
	数	増減率	数	増減率	数	増減率
農業、林業	33	-10.8%	36	-18.2%	648	18.3%
漁業	2	0.0%	2	0.0%	11	22.2%
鉱業、採石業、砂利採取業	4	-33.3%	4	-33.3%	45	-15.1%
建設業	326	-7.4%	333	-8.0%	1405	-5.6%
製造業	182	1.1%	204	-2.9%	3562	3.6%
電気・ガス・熱供給・水道業	0		0		0	
情報通信業	1	-50.0%	3	0.0%	15	114.3%
運輸業、郵便業	45	-4.3%	50	-3.9%	756	-10.0%
卸売業、小売業	339	-10.6%	391	-9.7%	2393	-3.7%
金融業、保険業	9	-10.0%	18	-5.3%	156	-13.8%
不動産業、物品賃貸業	29	7.4%	29	7.4%	75	-3.9%
学術研究、専門・技術サービス業	39	2.6%	41	-6.8%	119	-24.7%
宿泊業、飲食サービス業	104	-6.3%	119	-5.6%	624	-0.8%
生活関連サービス業、娯楽業	133	-1.5%	158	-2.5%	914	-8.2%
教育、学習支援業	21	-16.0%	26	-7.1%	142	-26.0%
医療、福祉	48	4.4%	71	12.7%	1254	-9.8%
複合サービス事業	5	0.0%	20	5.3%	120	-25.5%
サービス業(他に分類されないもの)	115	4.6%	126	3.3%	356	-14.8%

## TOP5とLAST5

企業数			
産業大分類	数	産業大分類	増減率
卸売業、小売業	339	不動産業、物...	7.4%
建設業	326	サービス業他...	4.6%
製造業	182	医療、福祉	4.4%
生活関連サー...	133	学術研究、専...	2.6%
サービス業他...	115	製造業	1.1%
...	...	...	...
複合サービス...	5	農業、林業	-10.8%
鉱業、採石...	4	教育、学習支...	-16.0%
漁業	2	鉱業、採石...	-33.3%
情報通信...	1	情報通信...	-50.0%
電気、ガス...	0	電気、ガス...	

事業所数			
産業大分類	数	産業大分類	増減率
卸売業、小売...	391	医療、福祉	12.7%
建設業	333	不動産業、物...	7.4%
製造業	204	複合サービス...	5.3%
生活関連サー...	158	サービス業他...	3.3%
サービス業他...	126	情報通信...	0.0%
...	...	...	...
建設業	18	鉱業、採石...	-8.0%
卸売業、小売...	4	電気、ガス...	-9.7%
農業、林業	3	漁業	-18.2%
鉱業、採石...	2	製造業	-33.3%
電気、ガス...	0	生活関連サー...	

従業員数			
産業大分類	数	産業大分類	増減率
製造業	3562	情報通信...	114.3%
卸売業、小売...	2393	漁業	22.2%
建設業	1405	農業、林業	18.3%
医療、福祉	1254	製造業	3.6%
生活関連サー...	914	宿泊業、飲食...	-0.8%
...	...	...	...
不動産業、物...	75	鉱業、採石...	-15.1%
鉱業、採石...	45	学術研究、専...	-24.7%
情報通信...	15	複合サービス...	-25.5%
漁業	11	教育、学習支...	-26.0%
電気、ガス...	0	電気、ガス...	

# 行方市 企業数・事業所数・従業員数（業種中分類G1）

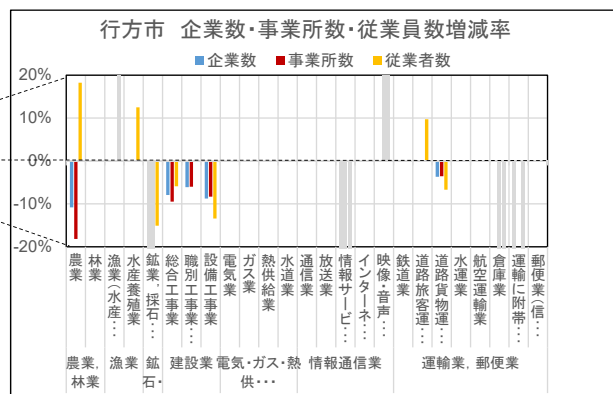
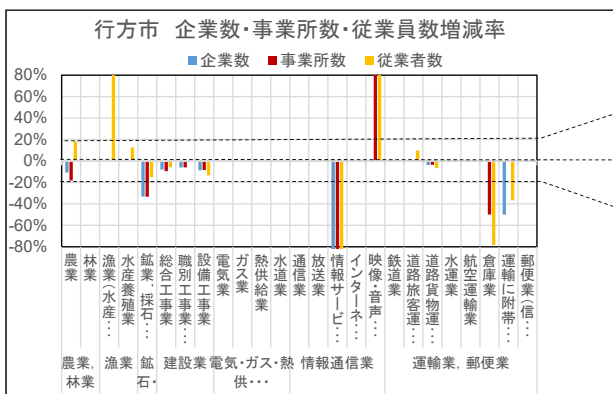
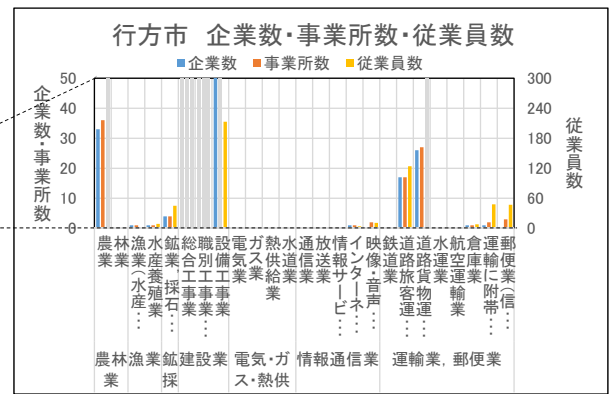
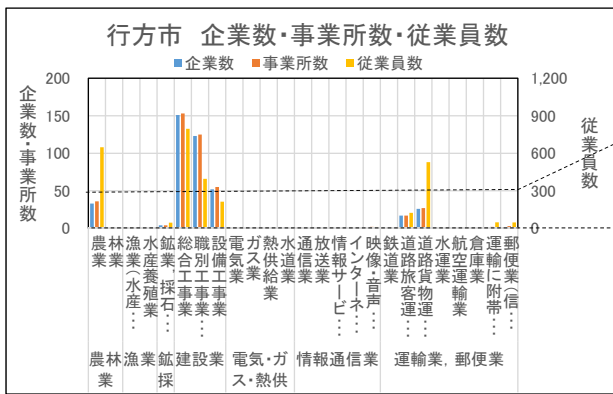

# 行方市 企業数・事業所数・従業員数（業種中分類G1）

産業大分類	業種中分類	企業数		事業所数		従業員数	
		数	増減率	数	増減率	数	増減率
農業、林業	農業	33	-10.8%	36	-18.2%	648	18.3%
	林業	0	0.0%	0	0.0%	0	0.0%
漁業	漁業(水産養殖業を除く)	1	0.0%	1	0.0%	2	100.0%
	水産養殖業	1	0.0%	1	0.0%	9	12.5%
鉱業、採石業、砂利採取業	鉱業、採石業、砂利採取業	4	-33.3%	4	-33.3%	45	-15.1%
建設業	総合工事業	151	-7.9%	153	-9.5%	796	-5.9%
	職別工事業(設備工事業を除く)	123	-6.1%	125	-6.0%	396	-0.3%
	設備工事業	52	-8.8%	55	-8.3%	213	-13.4%
電気・ガス・熱供給・水道業	電気業	0	0.0%	0	0.0%	0	0.0%
	ガス業	0	0.0%	0	0.0%	0	0.0%
	熱供給業	0	0.0%	0	0.0%	0	0.0%
	水道業	0	0.0%	0	0.0%	0	0.0%
情報通信業	通信業	0	0.0%	0	0.0%	0	0.0%
	放送業	0	0.0%	0	0.0%	0	0.0%
	情報サービス業	0	-100.0%	0	-100.0%	0	-100.0%
	インターネット附随サービス業	1	0.0%	1	0.0%	4	0.0%
運輸業、郵便業	映像・音声・文字情報制作業	0	0.0%	2	100.0%	11	100.0%
	鉄道業	0	0.0%	0	0.0%	0	0.0%
	道路旅客運送業	17	0.0%	17	0.0%	124	9.7%
	道路貨物運送業	26	-3.7%	27	-3.6%	529	-6.7%
	水運業	0	0.0%	0	0.0%	0	0.0%
	航空運輸業	0	0.0%	0	0.0%	0	0.0%
	倉庫業	1	0.0%	1	-50.0%	8	-78.4%
	運輸に附帯するサービス業	1	-50.0%	2	0.0%	48	-36.8%
郵便業(信書便事業を含む)	0	0.0%	3	0.0%	47	0.0%	

# 行方市 企業数・事業所数・従業員数（業種中分類G2）

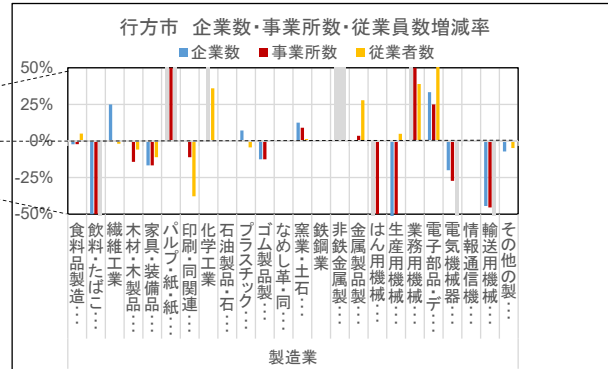
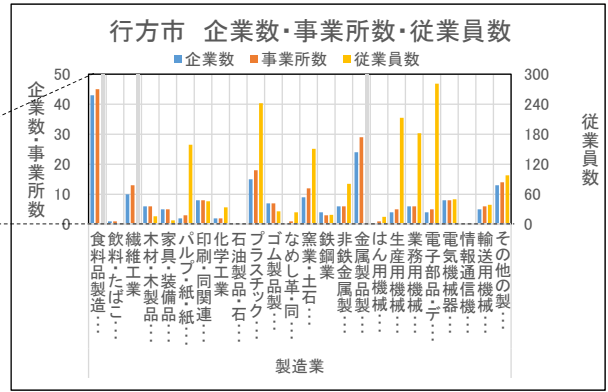
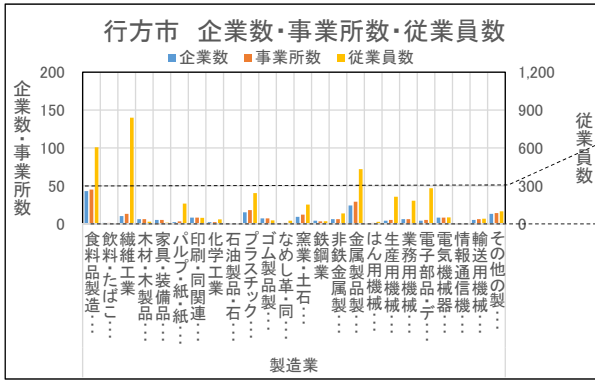

# 行方市 企業数・事業所数・従業員数（業種中分類G2）

産業大分類	業種中分類	企業数		事業所数		従業員数	
		数	増減率	数	増減率	数	増減率
製造業	食料品製造業	43	-2.3%	45	-2.2%	605	5.0%
	飲料・たばこ・飼料製造業	1	-50.0%	1	-50.0%	1	-87.5%
	繊維工業	10	25.0%	13	0.0%	840	-1.9%
	木材・木製品製造業(家具を除く)	6	0.0%	6	-14.3%	16	-5.9%
	家具・装備品製造業	5	-16.7%	5	-16.7%	8	-11.1%
	パルプ・紙・紙加工品製造業	2	100.0%	3	50.0%	159	783.3%
	印刷・同関連業	8	0.0%	8	-11.1%	46	-37.8%
	化学工業	2	0.0%	2	100.0%	34	36.0%
	石油製品・石炭製品製造業	0	0.0%	0	0.0%	0	0.0%
	プラスチック製品製造業(別掲を除く)	15	7.1%	18	0.0%	242	-4.4%
	ゴム製品製造業	7	-12.5%	7	-12.5%	26	0.0%
	なめし革・同製品・毛皮製造業	0	0.0%	1	0.0%	24	0.0%
	窯業・土石製品製造業	9	12.5%	12	9.1%	151	1.3%
	鉄鋼業	4	0.0%	3	0.0%	19	0.0%
	非鉄金属製造業	6	200.0%	6	100.0%	81	92.9%
	金属製品製造業	24	0.0%	29	3.6%	432	27.8%
	はん用機械器具製造業	0	-100.0%	1	-50.0%	15	0.0%
	生産用機械器具製造業	4	-55.6%	5	-50.0%	213	4.9%
	業務用機械器具製造業	6	100.0%	6	50.0%	182	38.9%
	電子部品・デバイス・電子回路製造業	4	33.3%	5	25.0%	281	51.9%
電気機械器具製造業	8	-20.0%	8	-27.3%	50	-77.6%	
情報通信機械器具製造業	0	0.0%	0	0.0%	0	0.0%	
輸送用機械器具製造業	5	-44.4%	6	-45.5%	39	-79.3%	
その他の製造業	13	-7.1%	14	0.0%	98	-4.9%	

# 行方市 企業数・事業所数・従業員数（業種中分類G3）

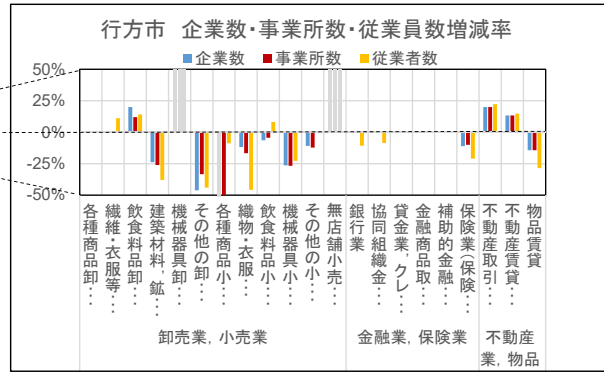
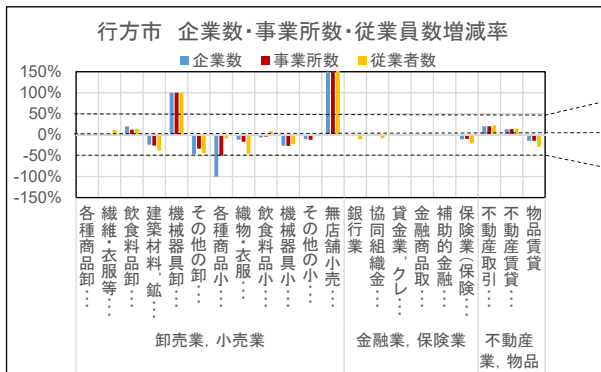
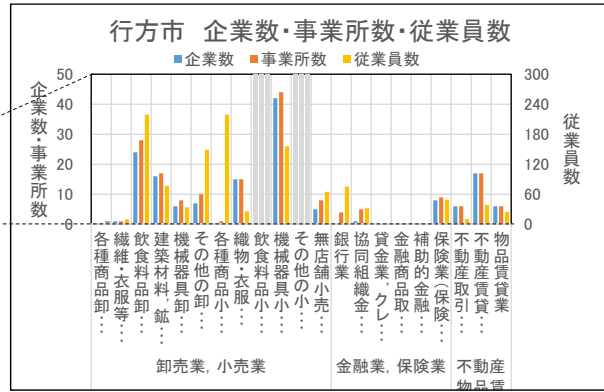
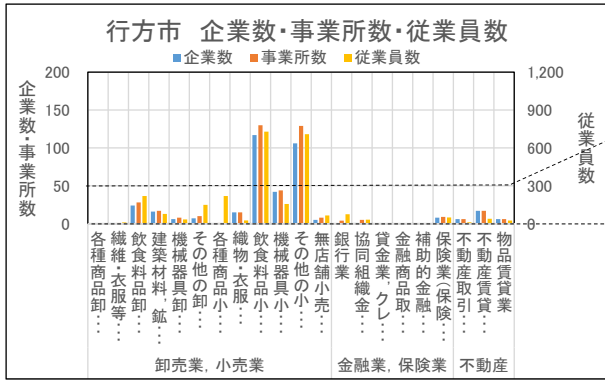

82

# 行方市 企業数・事業所数・従業員数（業種中分類G3）

産業大分類	業種中分類	企業数		事業所数		従業員数	
		数	増減率	数	増減率	数	増減率
卸売業、小売業	各種商品卸売業	0	0.0%	0	0.0%	0	0.0%
	繊維・衣服等卸売業	1	0.0%	1	0.0%	10	11.1%
	飲食料品卸売業	24	20.0%	28	12.0%	219	14.1%
	建築材料、鉱物・金属材料等卸売業	16	-23.8%	17	-26.1%	77	-37.9%
	機械器具卸売業	6	100.0%	8	100.0%	34	100.0%
	その他の卸売業	7	-46.2%	10	-33.3%	149	-44.0%
	各種商品小売業	0	-100.0%	1	-50.0%	219	-8.8%
	織物・衣服・身の回り品小売業	15	-11.8%	15	-16.7%	26	-45.8%
	飲食料品小売業	117	-6.4%	130	-4.4%	729	8.2%
	機械器具小売業	42	-26.3%	44	-26.7%	156	-22.8%
	その他の小売業	106	-10.9%	129	-12.2%	709	0.3%
	無店舗小売業	5	150.0%	8	300.0%	65	983.3%
金融業、保険業	銀行業	0	0.0%	4	0.0%	75	-10.7%
	協同組織金融業	1	0.0%	5	0.0%	32	-8.6%
	貸金業、クレジットカード業等非預金信用機関	0	0.0%	0	0.0%	0	0.0%
	金融商品取引業、商品先物取引業	0	0.0%	0	0.0%	0	0.0%
	補助的金融業等	0	0.0%	0	0.0%	0	0.0%
	保険業（保険媒介代理業、保険サービス業を含む）	8	-11.1%	9	-10.0%	49	-21.0%
不動産業、物品賃貸業	不動産取引業	6	20.0%	6	20.0%	11	22.2%
	不動産賃貸業・管理業	17	13.3%	17	13.3%	39	14.7%
	物品賃貸業	6	-14.3%	6	-14.3%	25	-28.6%

83



# 行方市 企業数・事業所数・従業員数（業種中分類G4）

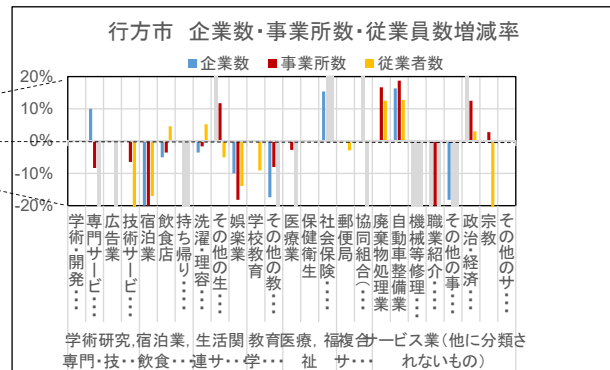
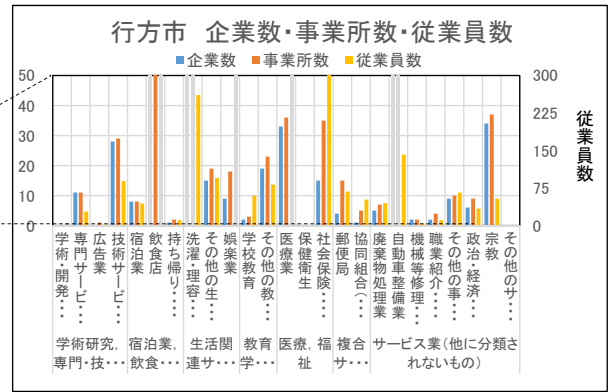
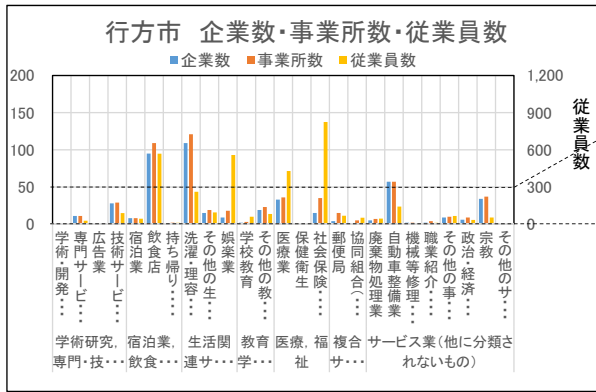

# 行方市 企業数・事業所数・従業員数（業種中分類G4）

産業大分類	業種中分類	企業数		事業所数		従業員数	
		数	増減率	数	増減率	数	増減率
学術研究, 専門・技術サービス業	学術・開発研究機関	0	0.0%	0	0.0%	0	0.0%
	専門サービス業(他に分類されないもの)	11	10.0%	11	-8.3%	28	-30.0%
	広告業	0	0.0%	1	0.0%	2	-33.3%
	技術サービス業(他に分類されないもの)	28	0.0%	29	-6.5%	89	-22.6%
宿泊業, 飲食サービス業	宿泊業	8	-20.0%	8	-20.0%	44	-17.0%
	飲食店	95	-5.0%	109	-3.5%	569	4.6%
	持ち帰り・配達飲食サービス業	1	0.0%	2	-33.3%	11	-65.6%
生活関連サービス業, 娯楽業	洗濯・理容・美容・浴場業	109	-3.5%	121	-1.6%	261	5.2%
	その他の生活関連サービス業	15	25.0%	19	11.8%	95	-5.0%
	娯楽業	9	-10.0%	18	-18.2%	558	-13.9%
教育, 学習支援業	学校教育	2	0.0%	3	0.0%	60	-9.1%
	その他の教育, 学習支援業	19	-17.4%	23	-8.0%	82	-34.9%
医療, 福祉	医療業	33	0.0%	36	-2.7%	429	-42.2%
	保健衛生	0	0.0%	0	0.0%	0	0.0%
	社会保険・社会福祉・介護事業	15	15.4%	35	34.6%	825	27.3%
複合サービス事業	郵便局	4	0.0%	15	0.0%	68	-2.9%
	協同組合(他に分類されないもの)	1	0.0%	5	25.0%	52	-42.9%
サービス業 (他に分類されないもの)	廃棄物処理業	5	0.0%	7	16.7%	45	12.5%
	自動車整備業	57	16.3%	57	18.8%	142	12.7%
	機械等修理業(別掲を除く)	2	-50.0%	2	-60.0%	4	-76.5%
	職業紹介・労働者派遣業	2	-33.3%	4	-20.0%	11	-31.3%
	その他の事業サービス業	9	-18.2%	10	-28.6%	66	-43.1%
	政治・経済・文化団体	6	50.0%	9	12.5%	34	3.0%
	宗教	34	0.0%	37	2.8%	54	-22.9%
その他のサービス業	0	0.0%	0	0.0%	0	0.0%	

# 銚田市 企業数・事業所数・従業員数分析

## 銚田市の企業数・事業所数・従業員数の概観

### ◆卸売業・小売業(中分類G3)

- ・卸売業・小売業は、3指標ともに最も多いが10%程度の減少率している。
- ・業種(中分類)としては、企業数、事業所数ともにその他小売業、飲食料点小売業の順であり、従業員数は、飲食料点小売業が多い。
- ・少し下がって、機械器具小売業、飲食料品卸売業、織物・衣服・身の回り品小売業、建築材料、鉱物・金属材料等卸売業と続く。
- ・増減率では、総じて減少傾向であるが、無店舗小売店は3指標ともに増加している。
- ・各種商品小売業は、事業所数、従業員数の減少が大きい。
- ・織物・衣服・身の回り品小売業は、企業数、事業所数は減少し、従業員数は増加している。  
(増減率でみたとき、その値が大きい業種(産業)において、母集団が小さい業種(産業)は注意を要する)

### ◆建設業(中分類G1)

- ・建設業は、企業数、事業所数が卸売業・小売業に次いで大きく、従業員数は、製造業に次いで多い。3指標ともに10%程度の減少率である。
- ・建設業では、3指標とも総合工事業が多く、職別、設備工事業の順となる。
- ・増減率では、総合工事業、設備工事業とも3指標が減少し、職別工事業は、企業数、事業所数が5%程度増加し、従業員数は減少している。

### ◆製造業(中分類G2)

- ・製造業は、従業員数は卸売業・小売業に次いで多いが、企業数、事業所数は、卸小売業、建設業に次いで3番目に多い。増減率は、3指標ともほとんどない。
- ・食料品製造業は、従業員数がダントツで最も多く、企業数、事業所数ともに製造業で最も多い。3指標ともに若干の増加を示している。
- ・他の製造業は、プラスチック製品製造業、金属製品製造業以外ほとんどない。
- ・プラスチック製品製造業は、3指標ともに増加している。
- ・その他の業種も増加、減少様々であるが、いずれも母集団は小さい。

### ◆その他の業種別特性

- ・卸小売、建設、製造業につづぎ、生活関連サービス業・娯楽業、宿泊業・飲食サービス業、医療・福祉、サービス業と続く。
- ・総じて、ほとんどすべての産業で3指標とも減少している。
- ・企業数、事業所では、洗濯・理容・美容・浴場業が最も多く、飲食店が続いている。以降、自動車整備業、医療業と続く。
- ・従業員数では、社会保険・社会福祉・介護事業、飲食店、洗濯・理容・美容・浴場業の順となっている。
- ・銚田市は、食品製造業以外の製造業は、育っていない。サービス業も一部を除き、ほとんど育っていないと言える。
- ・増減率が大きい業種について、母集団が小さい業種は、増減率が大きな値となるため注意を要する。

# 銚田市 企業数・事業所数・従業員数（産業大分類）

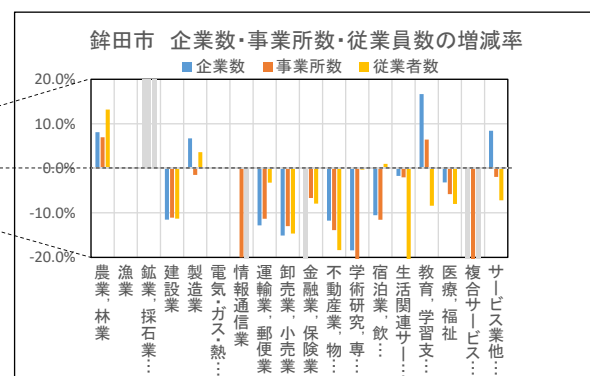
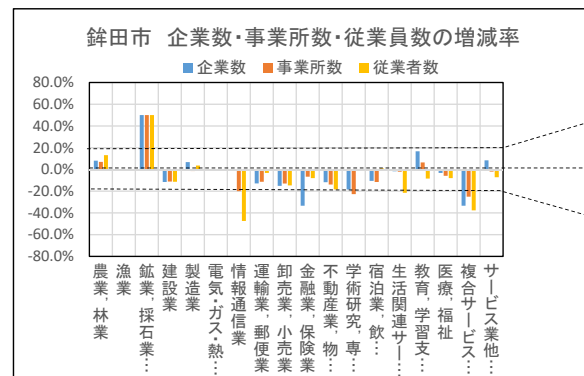
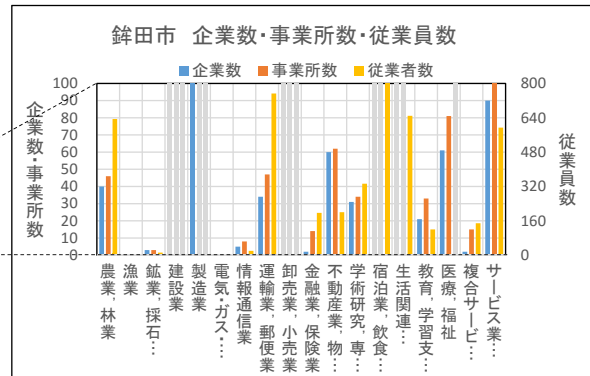
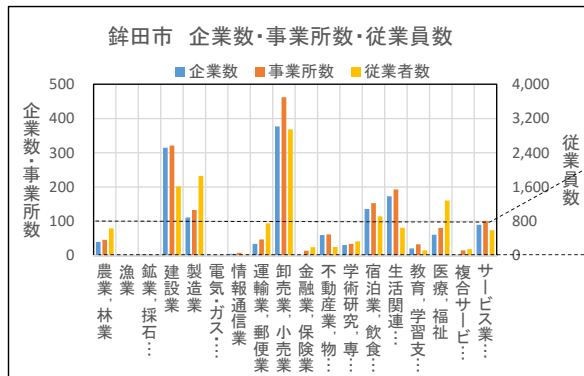

# 銚田市 企業数・事業所数・従業員数（産業大分類）

産業大分類	企業数		事業所数		従業員数	
	数	増減率	数	増減率	数	増減率
農業、林業	40	8.1%	46	7.0%	634	13.2%
漁業	0		0		0	
鉱業、採石業、砂利採取業	3	50.0%	3	50.0%	12	50.0%
建設業	315	-11.5%	321	-11.1%	1616	-11.3%
製造業	111	6.7%	133	-1.5%	1862	3.6%
電気・ガス・熱供給・水道業	0		0		0	
情報通信業	5	0.0%	8	-20.0%	20	-47.4%
運輸業、郵便業	34	-12.8%	47	-11.3%	753	-3.2%
卸売業、小売業	377	-15.1%	462	-13.0%	2946	-14.7%
金融業、保険業	2	-33.3%	14	-6.7%	197	-7.9%
不動産業、物品賃貸業	60	-11.8%	62	-13.9%	200	-18.4%
学術研究、専門・技術サービス業	31	-18.4%	34	-22.7%	333	-0.3%
宿泊業、飲食サービス業	136	-10.5%	153	-11.6%	918	1.0%
生活関連サービス業、娯楽業	173	-1.7%	193	-2.0%	649	-21.4%
教育、学習支援業	21	16.7%	33	6.5%	120	-8.4%
医療、福祉	61	-3.2%	81	-5.8%	1287	-8.0%
複合サービス業	2	-33.3%	15	-25.0%	149	-37.7%
サービス業(他に分類されないもの)	90	8.4%	101	-1.9%	594	-7.2%

## TOP5とLAST5

企業数			
産業大分類	数	産業大分類	増減率
卸売業、小売業	377	鉱業、採石業	50.0%
建設業	315	教育、学習支援業	16.7%
生活関連サービス業	173	サービス業他	8.4%
宿泊業、飲食業	136	農業、林業	8.1%
製造業	111	製造業	6.7%
...	...	...	...
鉱業、採石業	3	学術研究、専門	-18.4%
金融業、保険業	2	金融業、保険業	-33.3%
複合サービス業	2	複合サービス業	-33.3%
漁業	0	漁業	-33.3%
電気、ガス	0	電気、ガス	

事業所数			
産業大分類	数	産業大分類	増減率
卸売業、小売業	462	鉱業、採石業	50.0%
建設業	321	農業、林業	7.0%
生活関連サービス業	193	教育、学習支援業	6.5%
宿泊業、飲食業	153	製造業	-1.5%
製造業	133	サービス業他	-1.9%
...	...	...	...
金融業、保険業	14	情報通信業	-20.0%
情報通信業	8	学術研究、専門	-22.7%
鉱業、採石業	3	複合サービス業	-25.0%
漁業	0	漁業	
電気、ガス	0	電気、ガス	

従業員数			
産業大分類	数	産業大分類	増減率
卸売業、小売業	2946	鉱業、採石業	50.0%
製造業	1862	農業、林業	13.2%
建設業	1616	製造業	3.6%
医療、福祉	1287	宿泊業、飲食業	1.0%
宿泊業、飲食業	918	学術研究、専門	-0.3%
...	...	...	...
教育、学習支援業	120	生活関連サービス業	-21.4%
情報通信業	20	複合サービス業	-37.7%
鉱業、採石業	12	情報通信業	-47.4%
漁業	0	漁業	
電気、ガス	0	電気、ガス	

# 銚田市 企業数・事業所数・従業員数（業種中分類G1）

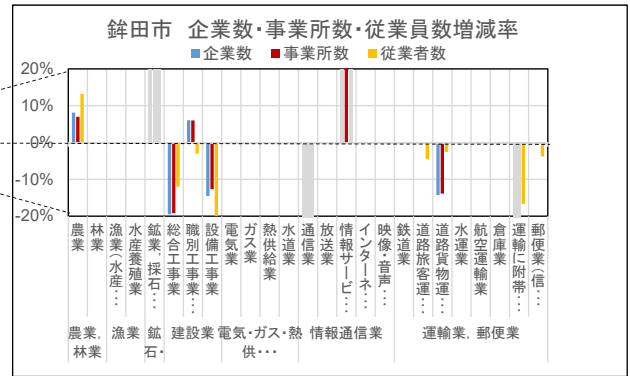
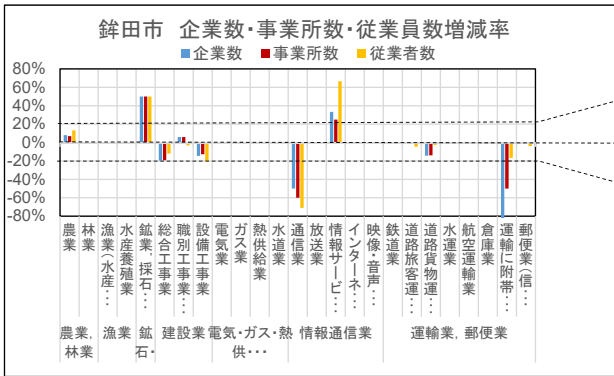
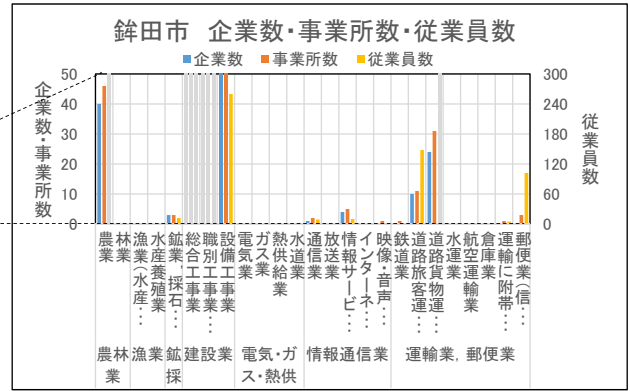
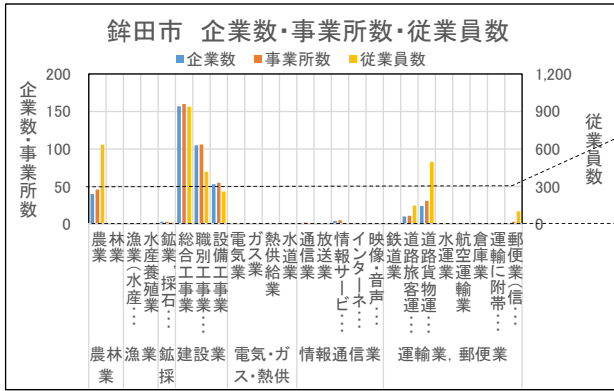

# 銚田市 企業数・事業所数・従業員数（業種中分類G1）

産業大分類	業種中分類	企業数		事業所数		従業員数	
		数	増減率	数	増減率	数	増減率
農業、林業	農業	40	8.1%	46	7.0%	634	13.2%
	林業	0	0.0%	0	0.0%	0	0.0%
漁業	漁業(水産養殖業を除く)	0	0.0%	0	0.0%	0	0.0%
	水産養殖業	0	0.0%	0	0.0%	0	0.0%
鉱業、採石業、砂利採取業	鉱業、採石業、砂利採取業	3	50.0%	3	50.0%	12	50.0%
	建設業	157	-19.5%	160	-19.2%	938	-12.0%
電気・ガス・熱供給・水道業	職別工事業(設備工事業を除く)	105	6.1%	106	6.0%	418	-3.0%
	設備工事業	53	-14.5%	55	-12.7%	260	-20.0%
	電気業	0	0.0%	0	0.0%	0	0.0%
	ガス業	0	0.0%	0	0.0%	0	0.0%
情報通信業	熱供給業	0	0.0%	0	0.0%	0	0.0%
	水道業	0	0.0%	0	0.0%	0	0.0%
	通信業	1	-50.0%	2	-60.0%	9	-71.0%
	放送業	0	0.0%	0	0.0%	0	0.0%
	情報サービス業	4	33.3%	5	25.0%	10	66.7%
運輸業、郵便業	インターネット附属サービス業	0	0.0%	0	0.0%	0	0.0%
	映像・音声・文字情報制作業	0	0.0%	1	0.0%	1	0.0%
	鉄道業	0	0.0%	1	0.0%	2	0.0%
	道路旅客運送業	10	0.0%	11	0.0%	148	-4.5%
	道路貨物運送業	24	-14.3%	31	-13.9%	496	-2.6%
	水運業	0	0.0%	0	0.0%	0	0.0%
	航空運輸業	0	0.0%	0	0.0%	0	0.0%
	倉庫業	0	0.0%	0	0.0%	0	0.0%
運輸に附帯するサービス業	0	-100.0%	1	-50.0%	5	-16.7%	
郵便業(信書便事業を含む)	0	0.0%	3	0.0%	102	-3.8%	

# 銚田市 企業数・事業所数・従業員数 (業種中分類G2)

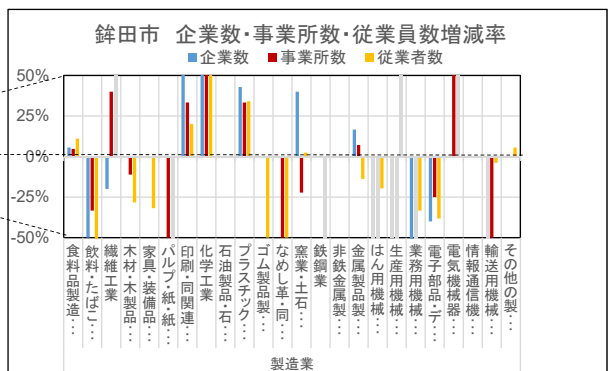
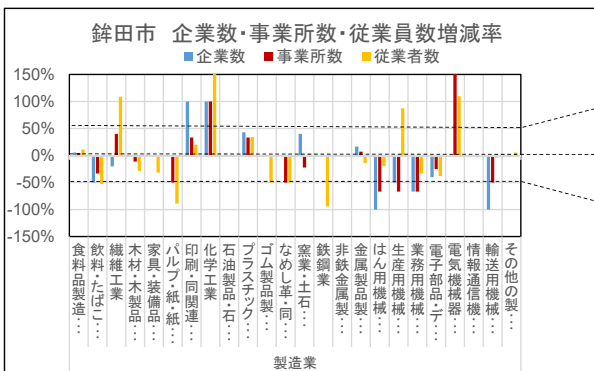
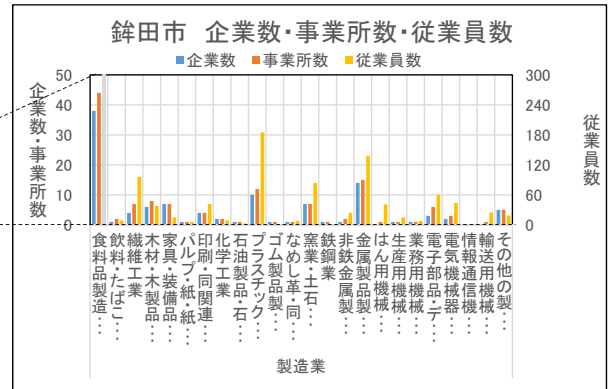
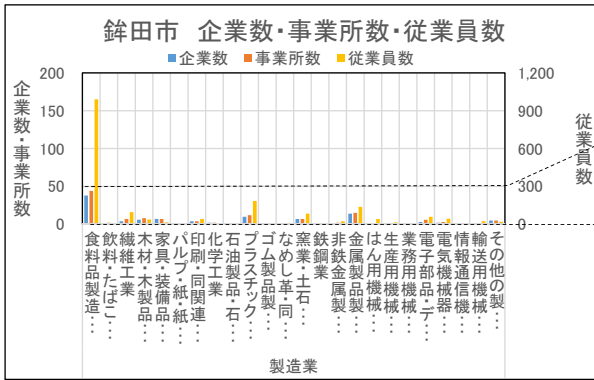

# 銚田市 企業数・事業所数・従業員数 (業種中分類G2)

産業大分類	業種中分類	企業数		事業所数		従業員数	
		数	増減率	数	増減率	数	増減率
製造業	食料品製造業	38	5.6%	44	4.8%	991	11.0%
	飲料・たばこ・飼料製造業	1	-50.0%	2	-33.3%	9	-52.6%
	繊維工業	4	-20.0%	7	40.0%	96	108.7%
	木材・木製品製造業(家具を除く)	6	0.0%	8	-11.1%	38	-28.3%
	家具・装備品製造業	7	0.0%	7	0.0%	15	-31.8%
	パルプ・紙・紙加工品製造業	1	0.0%	1	-50.0%	6	-88.9%
	印刷・関連業	4	100.0%	4	33.3%	42	20.0%
	化学工業	2	100.0%	2	100.0%	9	200.0%
	石油製品・石炭製品製造業	1	0.0%	1	0.0%	3	0.0%
	プラスチック製品製造業(別掲を除く)	10	42.9%	12	33.3%	185	34.1%
	ゴム製品製造業	1	0.0%	1	0.0%	1	-50.0%
	なめし革・同製品・毛皮製造業	1	0.0%	1	-50.0%	8	-50.0%
	窯業・土石製品製造業	7	40.0%	7	-22.2%	84	2.4%
	鉄鋼業	1	0.0%	1	0.0%	1	-94.1%
	非鉄金属製造業	1	0.0%	2	0.0%	24	0.0%
	金属製品製造業	14	16.7%	15	7.1%	138	-13.8%
	はん用機械器具製造業	0	-100.0%	1	-66.7%	41	-19.6%
	生産用機械器具製造業	1	-50.0%	1	-66.7%	15	87.5%
	業務用機械器具製造業	1	-66.7%	1	-66.7%	8	-33.3%
	電子部品・デバイス・電子回路製造業	3	-40.0%	6	-25.0%	60	-38.1%
電気機械器具製造業	2	0.0%	3	200.0%	44	109.5%	
情報通信機械器具製造業	0	0.0%	0	0.0%	0	0.0%	
輸送用機械器具製造業	0	-100.0%	1	-50.0%	25	-3.9%	
その他の製造業	5	0.0%	5	0.0%	19	5.6%	

# 銚田市 企業数・事業所数・従業員数（業種中分類G3）

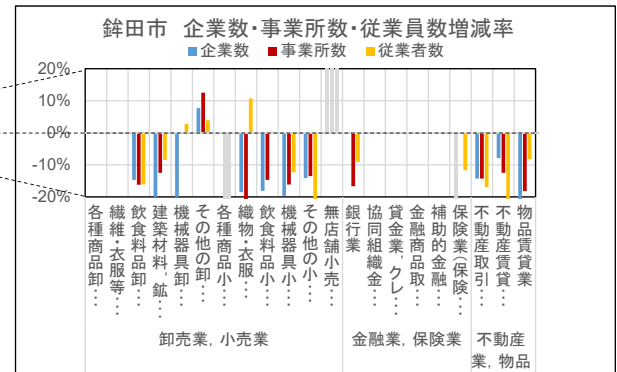
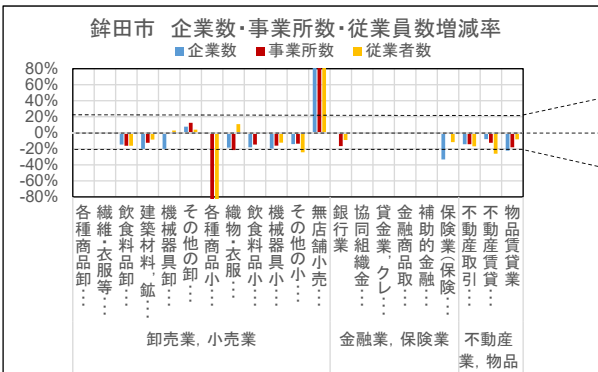
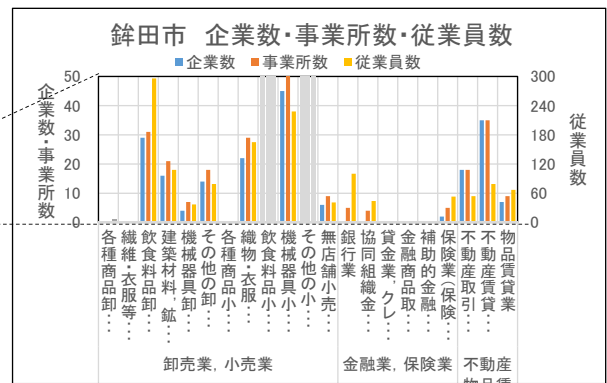
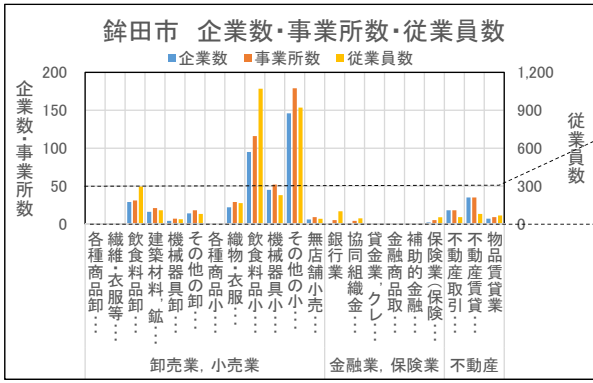

# 銚田市 企業数・事業所数・従業員数（業種中分類G3）

産業大分類	業種中分類	企業数		事業所数		従業者数	
		数	増減率	数	増減率	数	増減率
卸売業、小売業	各種商品卸売業	0	0.0%	0	0.0%	0	0.0%
	繊維・衣服等卸売業	0	0.0%	0	0.0%	0	0.0%
	飲食料品卸売業	29	-14.7%	31	-16.2%	296	-16.2%
	建築材料、鋳物・金属材料等卸売業	16	-20.0%	21	-12.5%	108	-8.5%
	機械器具卸売業	4	-20.0%	7	0.0%	37	2.8%
	その他の卸売業	14	7.7%	18	12.5%	79	4.0%
	各種商品小売業	0	0.0%	0	-100.0%	0	-100.0%
	織物・衣服・身の回り品小売業	22	-18.5%	29	-21.6%	165	10.7%
	飲食料品小売業	95	-18.1%	116	-14.7%	1071	0.4%
	機械器具小売業	45	-19.6%	52	-16.1%	228	-12.3%
	その他の小売業	146	-14.1%	179	-13.5%	921	-24.4%
金融業、保険業	無店舗小売業	6	100.0%	9	200.0%	41	720.0%
	銀行業	0	0.0%	5	-16.7%	100	-9.1%
	協同組織金融業	0	0.0%	4	0.0%	44	0.0%
	貸金業、クレジットカード業等非預金信用機関	0	0.0%	0	0.0%	0	0.0%
	金融商品取引業、商品先物取引業	0	0.0%	0	0.0%	0	0.0%
	補助的金融業等	0	0.0%	0	0.0%	0	0.0%
不動産業、物品賃貸業	保険業（保険媒介代理業、保険サービス業を含む）	2	-33.3%	5	0.0%	53	-11.7%
	不動産取引業	18	-14.3%	18	-14.3%	54	-16.9%
	不動産賃貸業・管理業	35	-7.9%	35	-12.5%	79	-26.2%
	物品賃貸業	7	-22.2%	9	-18.2%	67	-8.2%

# 銚田市 企業数・事業所数・従業員数（業種中分類G4）

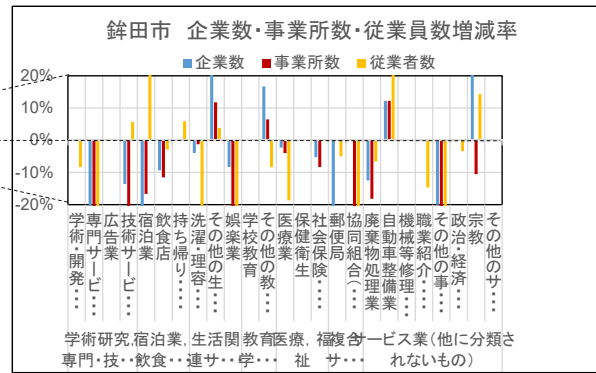
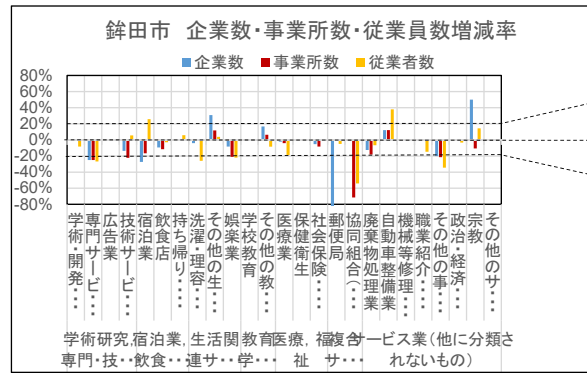
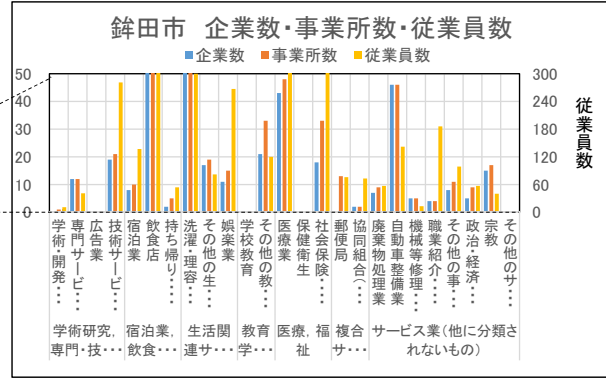
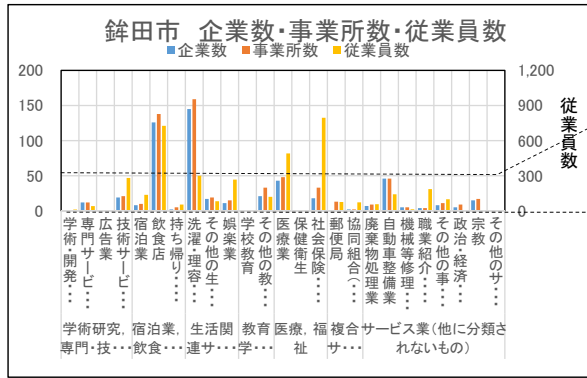

# 銚田市 企業数・事業所数・従業員数（業種中分類G4）

産業大分類	業種中分類	企業数		事業所数		従業員数	
		数	増減率	数	増減率	数	増減率
学術研究, 専門・技術サービス業	学術・開発研究機関	0	0.0%	1	0.0%	11	-8.3%
	専門サービス業(他に分類されないもの)	12	-25.0%	12	-25.0%	41	-26.8%
	広告業	0	0.0%	0	0.0%	0	0.0%
	技術サービス業(他に分類されないもの)	19	-13.6%	21	-22.2%	281	5.6%
宿泊業, 飲食サービス業	宿泊業	8	-27.3%	10	-16.7%	137	25.7%
	飲食店	126	-9.4%	138	-11.5%	727	-2.9%
	持ち帰り・配達飲食サービス業	2	0.0%	5	0.0%	54	5.9%
生活関連サービス業, 娯楽業	洗濯・理容・美容・浴場業	145	-4.0%	159	-1.2%	300	-25.9%
	その他の生活関連サービス業	17	30.8%	19	11.8%	82	3.8%
	娯楽業	11	-8.3%	15	-21.1%	267	-21.9%
教育, 学習支援業	学校教育	0	0.0%	0	0.0%	0	0.0%
	その他の教育, 学習支援業	21	16.7%	33	6.5%	120	-8.4%
医療, 福祉	医療業	43	-2.3%	48	-4.0%	491	-18.7%
	保健衛生	0	0.0%	0	0.0%	0	0.0%
	社会保険・社会福祉・介護事業	18	-5.3%	33	-8.3%	796	0.1%
複合サービス事業	郵便局	0	-100.0%	13	0.0%	76	-5.0%
	協同組合(他に分類されないもの)	2	0.0%	2	-71.4%	73	-54.1%
サービス業 (他に分類されないもの)	廃棄物処理業	7	-12.5%	9	-18.2%	57	-6.6%
	自動車整備業	46	12.2%	46	12.2%	142	37.9%
	機械等修理業(別掲を除く)	5	0.0%	5	0.0%	13	0.0%
	職業紹介・労働者派遣業	4	0.0%	4	0.0%	186	-14.7%
	その他の事業サービス業	8	-20.0%	11	-21.4%	99	-34.4%
	政治・経済・文化団体	5	0.0%	9	0.0%	57	-3.4%
	宗教	15	50.0%	17	-10.5%	40	14.3%
その他のサービス業	0	0.0%	0	0.0%	0	0.0%	

## 第3章 製品出荷額(製造業)

【出典】  
総務省・経済産業省「平成24年経済センサスー活動調査」

### 鹿行地区 製品出荷額(降順)

- 鹿嶋市の製造業の主要産業は、鉄鋼業であり、鹿嶋市の出荷額の 88.3%を占める。
- 神栖市の製造業の主要産業は、化学工業であり、神栖市の出荷額の 66.5%を占める。
- 潮来市の製造業の主要産業は、プラスチック製品製造業であり、潮来市の出荷額の 29.5%を占める。
- 行方市の製造業の主要産業は、食品製造業であり、行方市の出荷額の 27.5%を占める。
- 銚田市の製造業の主要産業は、食品製造業であり、銚田市の出荷額の 78.3%を占める。

鹿行地区		鹿嶋市		神栖市		潮来市		行方市		銚田市	
業種中分類	出荷額 (億円)	業種中分類	出荷額 (億円)	業種中分類	出荷額 (億円)	業種中分類	出荷額 (億円)	業種中分類	出荷額 (億円)	業種中分類	出荷額 (億円)
化学工業	8,511.2	鉄鋼業	6,048.6	化学工業	8,306.6	プラスチック...	140.4	食品製造...	169.2	食品製造...	370.0
鉄鋼業	6,478.1	生産用機械...	310.1	食品製造...	1,396.5	輸送用機械...	117.3	プラスチック...	97.0	窯業・土石...	46.0
食品製造...	2,022.7	化学工業	204.6	飲料・たばこ...	1,112.5	印刷・同関連...	82.4	金属製品製...	79.0	プラスチック...	17.5
飲料・たばこ...	1,112.5	窯業・土石...	169.7	プラスチック...	735.0	食品製造...	67.3	窯業・土石...	64.3	繊維工業	15.7
プラスチック...	989.9	金属製品製...	44.0	鉄鋼業	429.5	金属製品製...	60.1	電子部品・デ...	60.9	金属製品製...	14.9
窯業・土石...	575.4	木材・木製品...	28.7	窯業・土石...	295.4	ゴム製品製...	4.9	繊維工業	42.9	印刷・同関連...	5.4
生産用機械...	361.2	食品製造...	19.8	家具・装備品...	72.1	繊維工業	3.6	業務用機械...	39.9	木材・木製品...	2.0
金属製品製...	218.7	その他の製...	11.3	木材・木製品...	61.3	その他の製...	0.8	生産用機械...	37.5	電子部品・デ...	1.0
輸送用機械...	121.3	印刷・同関連...	5.8	業務用機械...	47.6			電気機械器...	8.3		
印刷・同関連...	98.7	電気機械器...	3.3	金属製品製...	20.7			非鉄金属製...	6.4		
木材・木製品...	92.0	ゴム製品製...	1.7	生産用機械...	13.6			その他の製...	4.0		
業務用機械...	87.5	繊維工業	0.9	印刷・同関連...	3.9			輸送用機械...	4.0		
家具・装備品...	72.1			なめし革・同...	2.2			印刷・同関連...	1.2		
繊維工業	64.7			繊維工業	1.6			ゴム製品製...	0.9		
電子部品・デ...	61.9										
その他の製...	16.1										
電気機械器...	11.6										
ゴム製品製...	7.5										
非鉄金属製...	6.4										
なめし革・同...	2.2										
合計	20,911.8		6,848.5		12,498.5		476.7		615.7		472.4
割合	100.0%		32.7%		59.8%		2.3%		2.9%		2.3%



# 鹿行地区 製品出荷額

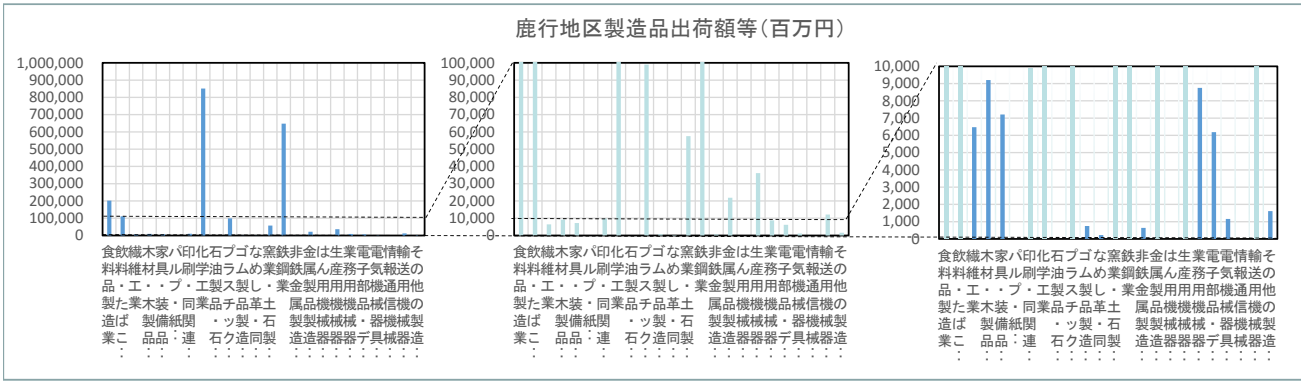

産業中分類	製造品出荷額等 (百万円)	産業中分類	製造品出荷額等 (百万円)
食品製造業	202,274	窯業・土石製品製造業	57,543
飲料・たばこ・飼料製造業	111,252	鉄鋼業	647,806
繊維工業	6,473	非鉄金属製造業	641
木材・木製品製造業(家具を除く)	9,202	金属製品製造業	21,871
家具・装備品製造業	7,210	はん用機械器具製造業	
パルプ・紙・紙加工品製造業		生産用機械器具製造業	36,120
印刷・同関連業	9,867	業務用機械器具製造業	8,749
化学工業	851,116	電子部品・デバイス・電子回路製造業	6,187
石油製品・石炭製品製造業		電気機械器具製造業	1,161
プラスチック製品製造業(別掲を除く)	98,987	情報通信機械器具製造業	
ゴム製品製造業	746	輸送用機械器具製造業	12,133
なめし革・同製品・毛皮製造業	223	その他の製造業	1,613

# 鹿嶋市 製品出荷額

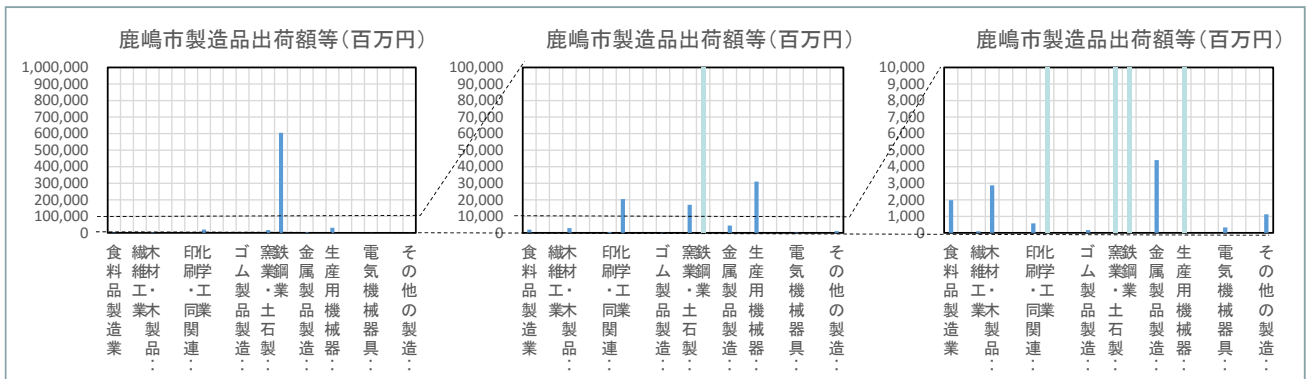

産業中分類	製造品出荷額等 (百万円)	産業中分類	製造品出荷額等 (百万円)
食品製造業	1,978	窯業・土石製品製造業	16,972
飲料・たばこ・飼料製造業		鉄鋼業	604,861
繊維工業	94	非鉄金属製造業	
木材・木製品製造業(家具を除く)	2,872	金属製品製造業	4,401
家具・装備品製造業		はん用機械器具製造業	
パルプ・紙・紙加工品製造業		生産用機械器具製造業	31,012
印刷・同関連業	579	業務用機械器具製造業	
化学工業	20,458	電子部品・デバイス・電子回路製造業	
石油製品・石炭製品製造業		電気機械器具製造業	329
プラスチック製品製造業(別掲を除く)		情報通信機械器具製造業	
ゴム製品製造業	168	輸送用機械器具製造業	
なめし革・同製品・毛皮製造業		その他の製造業	1,126

# 神栖市 製品出荷額

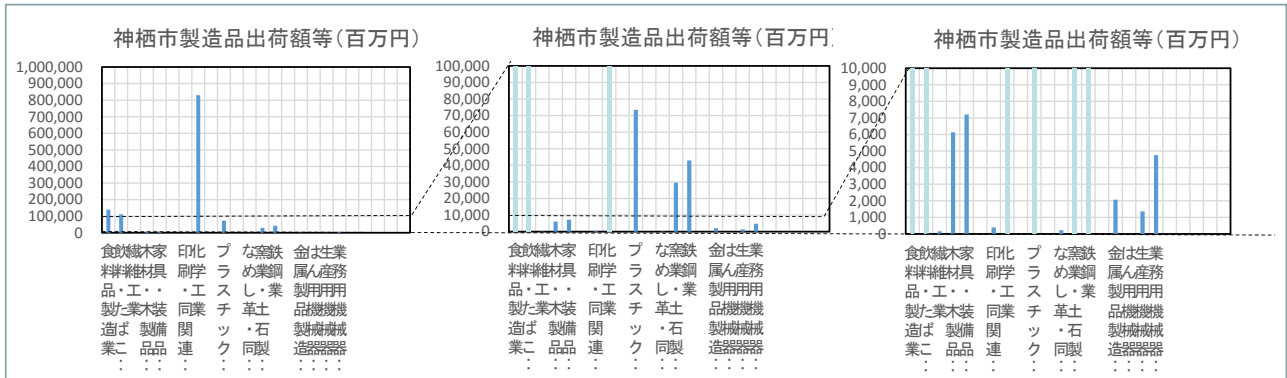

産業中分類	製造品出荷額等 (百万円)	産業中分類	製造品出荷額等 (百万円)
食品製造業	139,651	窯業・土石製品製造業	223
飲料・たばこ・飼料製造業	111,252	鉄鋼業	29,542
繊維工業	161	非鉄金属製造業	42,945
木材・木製品製造業(家具を除く)	6,129	金属製品製造業	
家具・装備品製造業	7,210	はん用機械器具製造業	2,073
パルプ・紙・紙加工品製造業		生産用機械器具製造業	
印刷・同関連業	390	業務用機械器具製造業	1,359
化学工業	830,658	電子部品・デバイス・電子回路製造業	4,756
石油製品・石炭製品製造業		電気機械器具製造業	
プラスチック製品製造業(別掲を除く)	73,503	情報通信機械器具製造業	
ゴム製品製造業		輸送用機械器具製造業	
なめし革・同製品・毛皮製造業	139,651	その他の製造業	

# 潮来市 製品出荷額

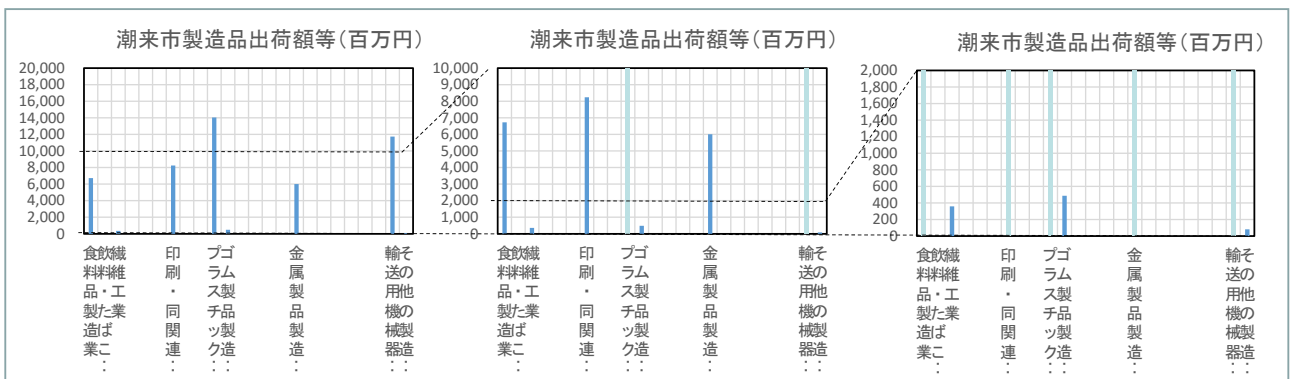

産業中分類	製造品出荷額等 (百万円)	産業中分類	製造品出荷額等 (百万円)
食品製造業	6,726	窯業・土石製品製造業	
飲料・たばこ・飼料製造業	359	鉄鋼業	
繊維工業		非鉄金属製造業	6,006
木材・木製品製造業(家具を除く)		金属製品製造業	
家具・装備品製造業		はん用機械器具製造業	
パルプ・紙・紙加工品製造業	8,238	生産用機械器具製造業	
印刷・同関連業		業務用機械器具製造業	
化学工業		電子部品・デバイス・電子回路製造業	
石油製品・石炭製品製造業	14,040	電気機械器具製造業	
プラスチック製品製造業(別掲を除く)	487	情報通信機械器具製造業	11,729
ゴム製品製造業		輸送用機械器具製造業	82
なめし革・同製品・毛皮製造業	6,726	その他の製造業	

# 行方市 製品出荷額

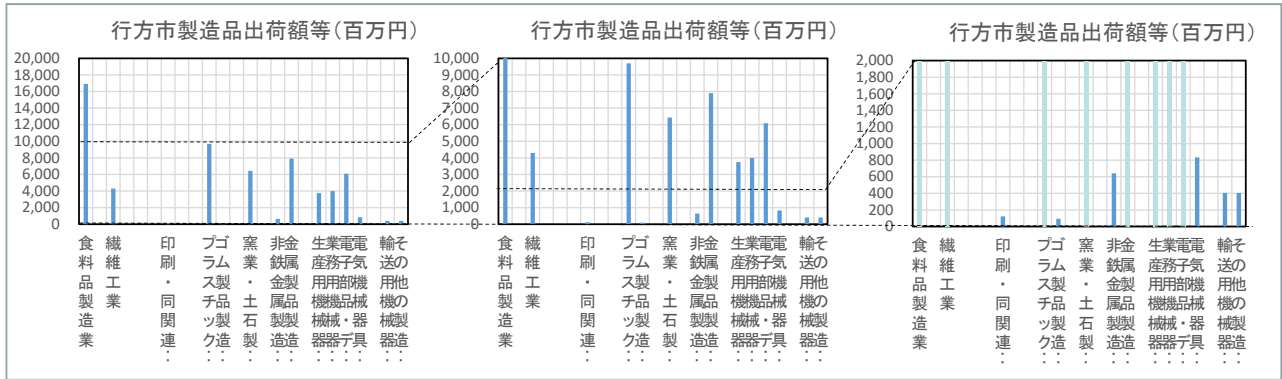

産業中分類	製造品出荷額等 (百万円)	産業中分類	製造品出荷額等 (百万円)
食料品製造業	16,921	窯業・土石製品製造業	6,427
飲料・たばこ・飼料製造業		鉄鋼業	
繊維工業	4,293	非鉄金属製造業	641
木材・木製品製造業(家具を除く)		金属製品製造業	7,903
家具・装備品製造業		はん用機械器具製造業	
パルプ・紙・紙加工品製造業		生産用機械器具製造業	3,749
印刷・同関連業	122	業務用機械器具製造業	3,993
化学工業		電子部品・デバイス・電子回路製造業	6,087
石油製品・石炭製品製造業		電気機械器具製造業	833
プラスチック製品製造業(別掲を除く)	9,696	情報通信機械器具製造業	
ゴム製品製造業	92	輸送用機械器具製造業	404
なめし革・同製品・毛皮製造業		その他の製造業	405

# 鉾田市 製品出荷額

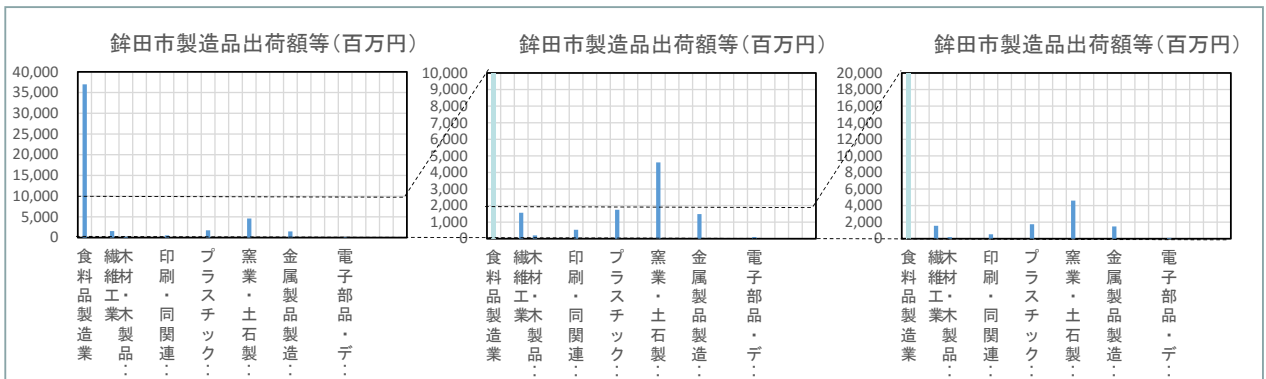

産業中分類	製造品出荷額等 (百万円)	産業中分類	製造品出荷額等 (百万円)
食料品製造業	36,997	窯業・土石製品製造業	4,602
飲料・たばこ・飼料製造業		鉄鋼業	
繊維工業	1,566	非鉄金属製造業	
木材・木製品製造業(家具を除く)	201	金属製品製造業	1,488
家具・装備品製造業		はん用機械器具製造業	
パルプ・紙・紙加工品製造業		生産用機械器具製造業	
印刷・同関連業	538	業務用機械器具製造業	
化学工業		電子部品・デバイス・電子回路製造業	99
石油製品・石炭製品製造業		電気機械器具製造業	
プラスチック製品製造業(別掲を除く)	1,748	情報通信機械器具製造業	
ゴム製品製造業		輸送用機械器具製造業	
なめし革・同製品・毛皮製造業		その他の製造業	

## 第4章 商品額(小売業・卸売業)

【出典】  
経済産業省「商業統計」

### 商品販売額(小売業・卸売業)(2007年 降順)

- ・ 鹿行地区の主要商品販売業種は飲食料品小売業であり、鹿行地区の販売額の26.6%を占める。
- ・ 鹿嶋市の主要商品販売業種は建築材料、鉱物・金属材料等卸売業であり、鹿嶋市の販売額の21.8%を占める。
- ・ 神栖市の主要商品販売業種は飲食料品小売業であり、神栖市の販売額の23.6%を占める。
- ・ 潮来市の主要商品販売業種は飲食料品小売業であり、潮来市の販売額の42.8%を占める。
- ・ 行方市の主要商品販売業種は飲食料品卸売業であり、行方市の販売額の29.9%を占める。
- ・ 銚田市の主要商品販売業種は飲食料品小売業であり、銚田市の販売額の40.7%を占める。

鹿行地区		鹿嶋市		神栖市		潮来市		行方市		銚田市	
業種中分類	販売額 億円	業種中分類	販売額 億円	業種中分類	販売額 億円	業種中分類	販売額 億円	業種中分類	販売額 億円	業種中分類	販売額 億円
飲食料品小…	913.7	建築材料卸…	243.7	飲食料品小…	329.5	飲食料品小…	125.3	飲食料品卸…	109.4	飲食料品小…	141.1
建築材料卸…	646.6	飲食料品小…	230.3	建築材料卸…	281.8	機械器具小…	41.6	飲食料品小…	87.6	飲食料品卸…	105.4
飲食料品卸…	578.7	機械器具卸…	161.9	機械器具卸…	208.5	飲食料品卸…	40.1	その他の卸…	84.2	建築材料卸…	36.0
機械器具小…	383.8	飲食料品卸…	148.1	機械器具小…	188.6	その他の卸…	24.5	建築材料卸…	66.0	機械器具小…	33.5
機械器具卸…	383.0	その他の卸…	128.0	飲食料品卸…	175.8	織物・衣服小…	22.0	機械器具小…	13.1	織物・衣服小…	16.3
その他の卸…	334.4	機械器具小…	107.1	その他の卸…	97.8	建築材料卸…	19.2	その他の小…	3.0	その他の小…	14.2
織物・衣服小…	135.6	織物・衣服小…	46.4	織物・衣服小…	47.8	機械器具卸…	12.5	織物・衣服小…	3.0	機械器具卸…	0.0
各種商品小…	78.7	各種商品小…	39.6	各種商品小…	39.2	その他の小…	7.5	各種商品卸…	0.0	その他の卸…	0.0
その他の小…	63.1	その他の小…	14.1	その他の小…	24.3	各種商品卸…	0.0	繊維・衣服卸…	0.0	各種商品小…	0.0
各種商品卸…	0.0	各種商品卸…	0.0	各種商品卸…	0.0	繊維・衣服卸…	0.0	機械器具卸…	0.0	各種商品卸…	0.0
繊維・衣服卸…	0.0	繊維・衣服卸…	0.0	繊維・衣服卸…	0.0	各種商品小…	0.0	各種商品小…	0.0	繊維・衣服卸…	0.0
合 計	3,517.7		1,119.1		1,393.3		292.7		366.3		346.4
割 合	100.0%		31.8%		39.6%		8.3%		10.4%		9.8%

## 鹿行地区 年間商品販売額

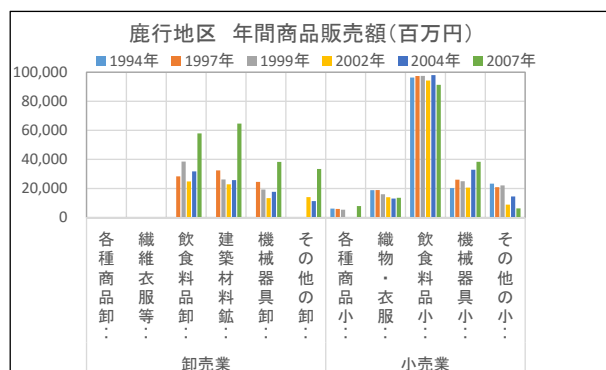
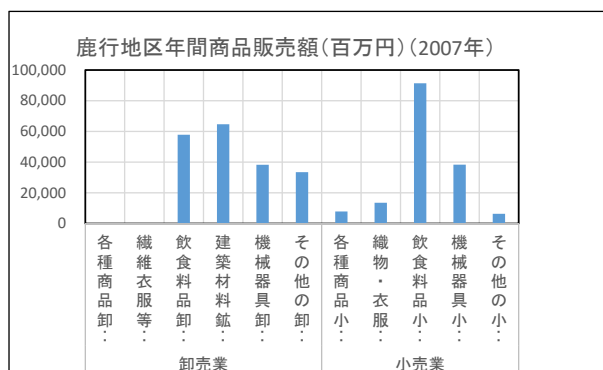

産業大分類名	業種中分類	1994年	1997年	1999年	2002年	2004年	2007年
卸売業	各種商品卸売業		0	0	0	0	0
	繊維・衣服等卸売業		0		0	0	0
	飲食料品卸売業		28,305	38,519	24,804	31,751	57,869
	建築材料、鉱物・金属材料等卸売業		32,426	26,204	22,872	25,762	64,664
	機械器具卸売業		24,536	19,270	13,364	17,665	38,296
	その他の卸売業			0	14,000	11,277	33,443
小売業	各種商品小売業	6,143	5,928	5,354	0	0	7,874
	織物・衣服・身の回り品小売業	18,805	18,906	16,048	13,930	13,061	13,561
	飲食料品小売業	96,370	97,417	97,538	94,293	98,067	91,371
	機械器具小売業	20,259	26,019	24,976	20,595	32,894	38,382
	その他の小売業	23,336	20,878	22,083	8,839	14,464	6,310
	合計						

127

## 鹿嶋市 年間商品販売額

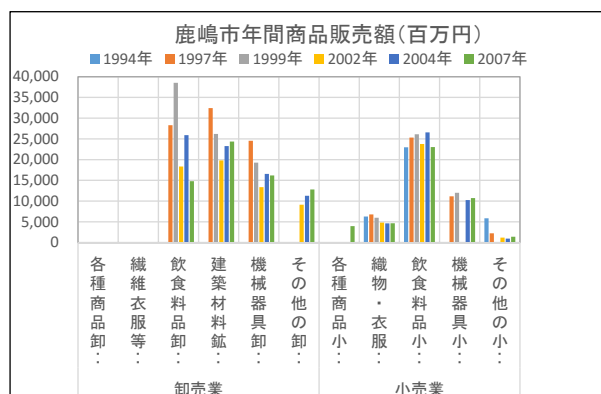
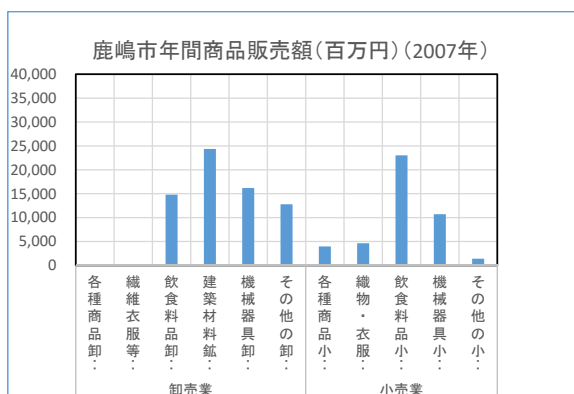

産業大分類	業種中分類	1994年	1997年	1999年	2002年	2004年	2007年
卸売業	各種商品卸売業		0	0	0	0	
	繊維・衣服等卸売業		0		0	0	
	飲食料品卸売業		28,305	38,519	18,337	25,914	14,806
	建築材料、鉱物・金属材料等卸売業		32,426	26,204	19,811	23,276	24,367
	機械器具卸売業		24,536	19,270	13,364	16,556	16,194
	その他の卸売業		0	0	9,134	11,277	12,796
小売業	各種商品小売業	0	0	0	0	0	3,956
	織物・衣服・身の回り品小売業	6,270	6,786	5,973	4,809	4,615	4,641
	飲食料品小売業	22,984	25,313	26,119	23,759	26,561	23,026
	機械器具小売業	0	11,141	12,004	0	10,236	10,710
	その他の小売業	5,840	2,240	0	1,182	952	1,410
	合計	35,094	130,747	128,089	90,396	119,387	111,906

128

# 神栖市 年間商品販売額

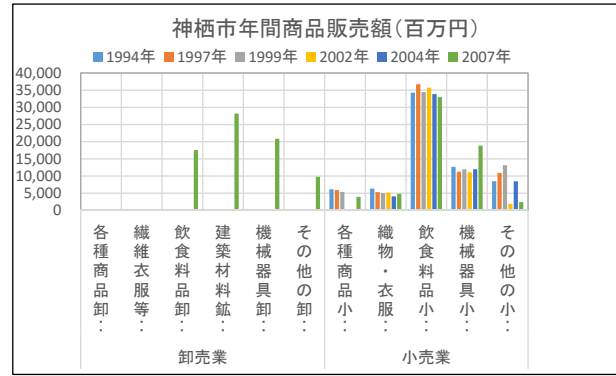
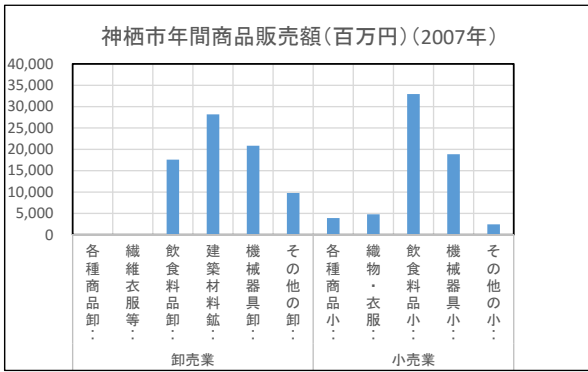

産業大分類	業種中分類	1994年	1997年	1999年	2002年	2004年	2007年
卸売業	各種商品卸売業						0
	繊維・衣服等卸売業						0
	飲食料品卸売業						17,577
	建築材料、鉱物・金属材料等卸売業						28,181
	機械器具卸売業						20,849
	その他の卸売業						9,780
小売業	各種商品小売業	6,143	5,928	5,354	0	0	3,918
	織物・衣服・身の回り品小売業	6,354	5,324	4,995	5,159	4,099	4,783
	飲食料品小売業	34,284	36,716	34,425	35,720	33,859	32,951
	機械器具小売業	12,682	11,259	11,938	11,108	11,952	18,860
	その他の小売業	8,492	10,938	13,171	1,915	8,451	2,432
合計		67,955	70,165	69,883	53,902	58,361	139,331

# 潮来市 年間商品販売額

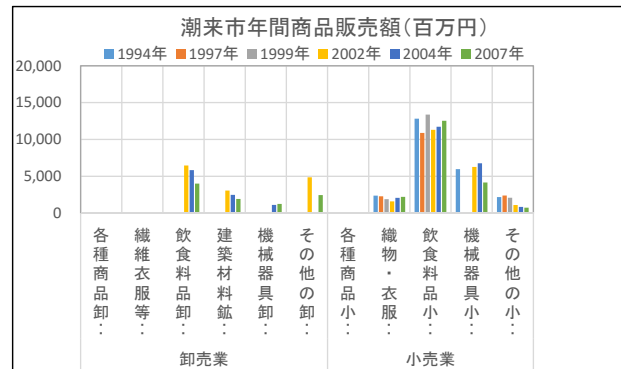
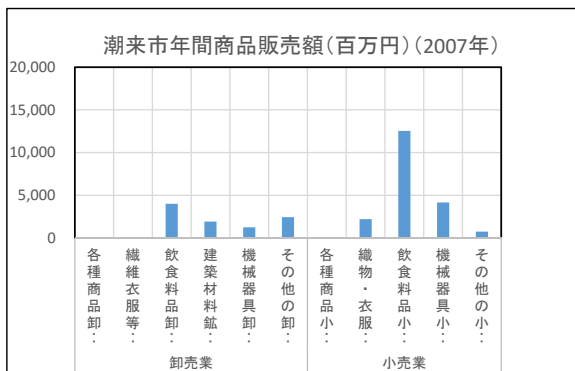

産業大分類	業種中分類	1994年	1997年	1999年	2002年	2004年	2007年
卸売業	各種商品卸売業						
	繊維・衣服等卸売業				0	0	
	飲食料品卸売業				6,467	5,837	4,006
	建築材料、鉱物・金属材料等卸売業				3,061	2,486	1,919
	機械器具卸売業				0	1,109	1,253
	その他の卸売業				4,866	0	2,448
小売業	各種商品小売業	0	0	0			
	織物・衣服・身の回り品小売業	2,376	2,289	1,891	1,595	2,074	2,203
	飲食料品小売業	12,813	10,883	13,375	11,311	11,730	12,532
	機械器具小売業	5,978	0	0	6,271	6,772	4,158
	その他の小売業	2,185	2,387	2,095	1,106	840	746
合計		23,352	15,559	17,361	34,677	30,848	29,265

# 行方市 年間商品販売額

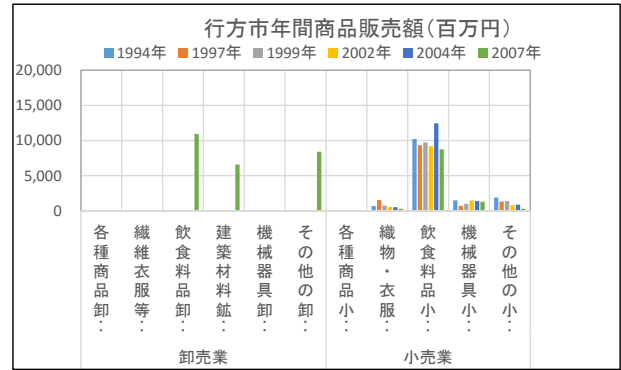
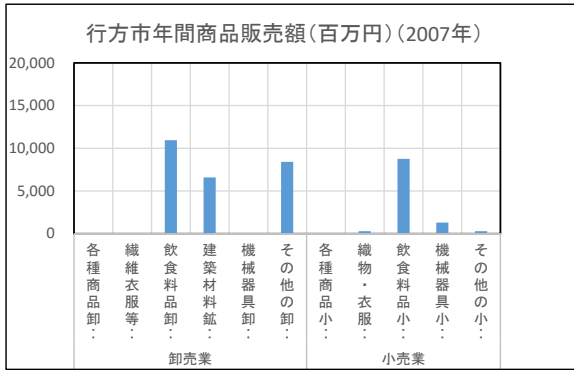

産業大分類	業種中分類	1994年	1997年	1999年	2002年	2004年	2007年
卸売業	各種商品卸売業						
	繊維・衣服等卸売業						
	飲食料品卸売業						10,944
	建築材料、鉱物・金属材料等卸売業						6,597
	機械器具卸売業						
	その他の卸売業						8,419
小売業	各種商品小売業						
	繊維・衣服・身の回り品小売業	674	1,529	731	555	513	300
	飲食料品小売業	10,221	9,324	9,730	9,193	12,446	8,757
	機械器具小売業	1,488	715	984	1,456	1,389	1,308
	その他の小売業	1,885	1,325	1,403	793	884	302
合計		14,268	12,893	12,848	11,997	15,232	36,627

# 銚田市 年間商品販売額

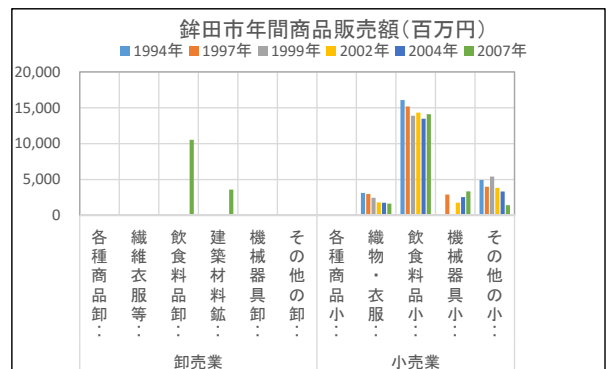
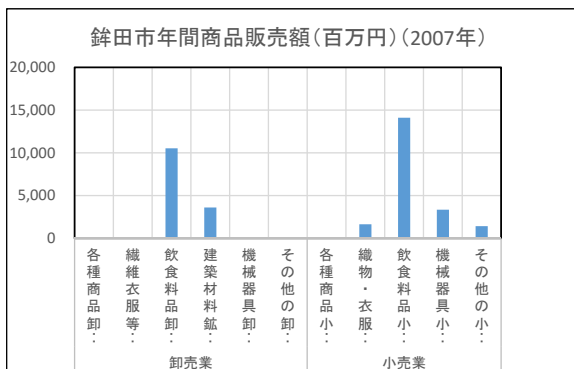

産業大分類	業種中分類	1994年	1997年	1999年	2002年	2004年	2007年
卸売業	各種商品卸売業						
	繊維・衣服等卸売業						
	飲食料品卸売業						10,536
	建築材料、鉱物・金属材料等卸売業						3,600
	機械器具卸売業						0
	その他の卸売業						0
小売業	各種商品小売業	0		0	0	0	0
	繊維・衣服・身の回り品小売業	3,131	2,978	2,458	1,812	1,760	1,634
	飲食料品小売業	16,068	15,181	13,889	14,310	13,471	14,105
	機械器具小売業	111	2,904	50	1,760	2,545	3,346
	その他の小売業	4,934	3,988	5,414	3,843	3,337	1,420
合計		24,244	25,051	21,811	21,725	21,113	34,641

## 第5章 創業比率

### 【出典】

総務省「平成13年事業所・企業統計調査」

総務省「平成16年事業所・企業統計調査」

総務省「平成18年事業所・企業統計調査」

総務省「平成21年経済センサス－基礎調査」

総務省・経済産業省「平成24年経済センサス－活動調査」

### 【注記】

「平成21年経済センサス-基礎調査」より、新設事業所の定義を変更したため、2006-2009年の創業比率は過去の数字と単純には比較できない。

## 創業比率

### ◆ 特徴

- 創業比率は、鹿行各地域ともに茨城県の平均値より低い。
- 鹿嶋市は、鹿行地区の平均値より高い創業比率である。
- 06年以降の値が低いのは、データ収集の定義の変更による。
- 06年以降、創業比率の低下している。

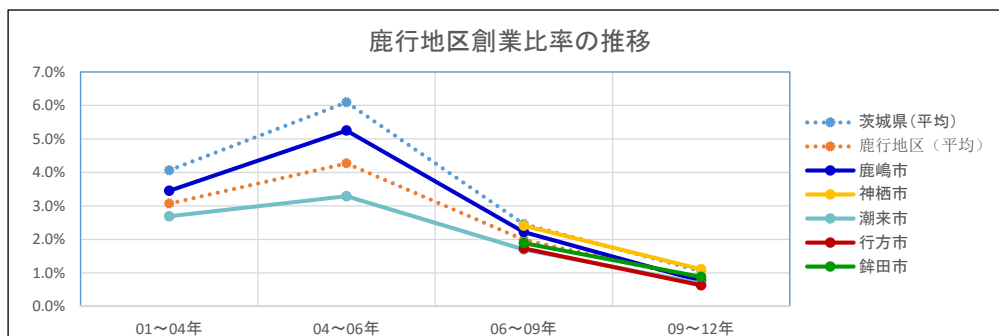

期 間	茨城県 (平均)	鹿行地区 (平均)	鹿嶋市	神栖市	潮来市	行方市	銚田市
01~04年	4.06%	3.07%	3.45%		2.69%		
04~06年	6.09%	4.27%	5.25%		3.29%		
06~09年	2.46%	1.99%	2.22%	2.41%	1.70%	1.73%	1.89%
09~12年	1.05%	0.81%	0.76%	1.11%	0.68%	0.63%	0.88%



## 第6章 付加価値額

### 【出典】

総務省・経済産業省「平成24年経済センサスー活動調査」再編加工

### 【注記】

- 付加価値額＝売上高－費用総額＋給与総額＋租税公課  
費用総額＝売上原価＋販売費及び一般管理費
- 付加価値額とは、企業等の生産活動によって新たに生み出された価値のことで、生産額から原材料等の中間投入額を差し引くことによって算出でき、以下の計算式を用いている。
- 公課なお、国民経済計算の付加価値額と異なり固定資本減耗分が含まれていない。
- 労働生産性付加価値額÷従業者数で表される。

## 付加価値額の概要

### ◆付加価値額

※(億円)

- 産業大分類では、卸売業・小売業(495)、製造業(487)、建設業(477)、医療・福祉(294)、運輸業・郵便業(54)の順である。
- 業種中分類では、設備工事業(206)、総合工事業(191)、医療業(191)、飲食料品小売業( )、道路貨物運送業(183)の順である。

### ◆鹿嶋市

- 産業大分類では、建設業(210)、医療・福祉(110)、製造業(100)、卸売業・小売業(79)、運輸業・郵便業(54)の順である。
- 業種中分類では、設備工事業(141)、医療業(73)、鉄鋼業(66)、道路貨物運送業(51)、総合工事業(42)の順である。

### ◆神栖市

- 産業大分類では、製造業(248)、卸売業・小売業(222)、建設業(155)、運輸業・郵便業(117)、医療・福祉(103)の順である。
- 業種中分類では、飲食料品小売業(99)、医療業(80)、総合工事業(76)、化学工業(72)、道路貨物運送業(62)の順である。

### ◆潮来市

- 産業大分類では、卸売業・小売業(68)、製造業(48)、建設業(33)、医療・福祉(19)、学術研究・専門・技術サービス業(8)の順である。
- 業種中分類では、飲食料品小売業(38)、総合工事業(21)、プラスチック製品製造業(17)、生産用機械器具製造業(12)、その他の小売業(12)の順である。

### ◆行方市

- 産業大分類では、製造業(59)、卸売業・小売業(44)、建設業(37)、医療・福祉(21)、運輸業・郵便業(18)の順である。
- 業種中分類では、総合工事業(25)、食料品製造業(21)、繊維工業(17)、道路貨物運送業(15)、その他の小売業(15)の順である。

### ◆銚田市

- 産業大分類では、卸売業・小売業(82)、建設業(41)、農業・林業(110)、医療・福祉(40)、製造業(32)の順である。
- 業種中分類では、農業(41)、その他の小売業(28)、総合工事業(27)、織物・衣服・身の回り品小売業(23)、医療業(22)の順である。

# 鹿行地区 付加価値額(大分類)

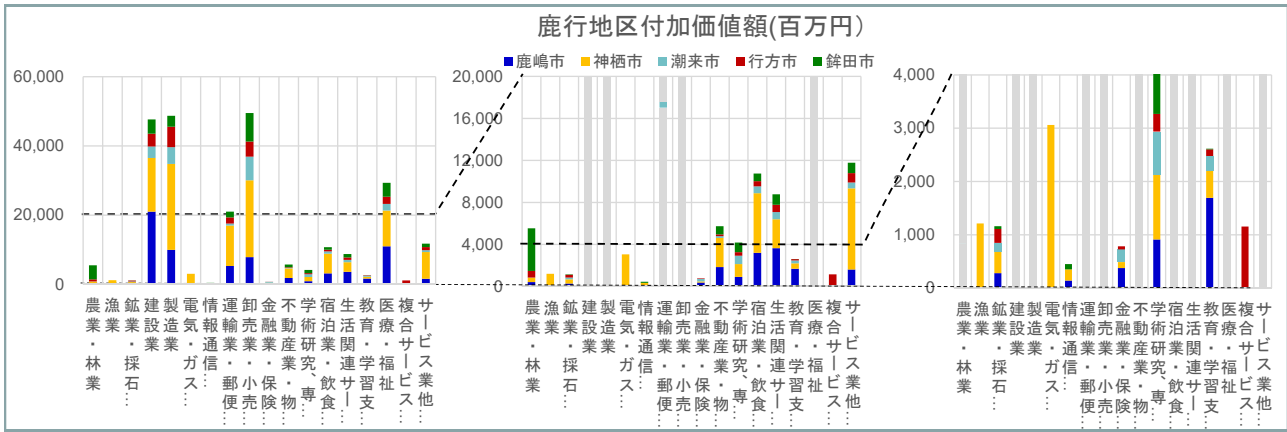

大分類	鹿行地区	鹿嶋市	神栖市	潮来市	行方市	銚田市	大分類	鹿行地区	鹿嶋市	神栖市	潮来市	行方市	銚田市
農業・林業	5,535	417	422	12	631	4,053	金融業・保険…	783	375	113	238	57	0
漁業	1,212	0	1,212		0		不動産業・物…	5,739	1,846	2,780	172	163	778
鉱業・採石…	1,160	280	404	164	262	50	学術研究、専…	4,183	912	1,221	803	331	916
建設業	47,675	21,016	15,518	3,304	3,717	4,120	宿泊業・飲食…	10,746	3,206	5,679	646	496	719
製造業	48,716	10,000	24,803	4,840	5,924	3,149	生活関連サ…	8,776	3,644	2,760	679	694	999
電気・ガス…	3,060	0	3,060				教育・学習支…	2,615	1,694	515	269	125	12
情報通信…	451	142	208		0	101	医療・福祉	29,360	11,021	10,327	1,924	2,062	4,026
運輸業・郵便…	21,028	5,325	11,696	570	1,782	1,655	複合サービス…	1,155	0	0		1,155	0
卸売業・小売…	49,508	7,874	22,205	6,820	4,369	8,240	サービス業他…	11,784	1,618	7,725	556	899	986
							総計	253,486	69,370	110,648	20,997	22,667	29,804

145

# 鹿行地区 付加価値額(大分類・降順)

- 鹿行地区の付加価値を生む産業大分類では、卸売業・小売業、製造業、建設業であり、鹿行地区の57.6%となる。
- 鹿嶋市の付加価値を生む産業大分類では、建設業であり、鹿嶋市の30.3%となる。
- 神栖市の付加価値を生む産業大分類では、製造業であり、神栖市の22.4%となる。
- 潮来市の市の付加価値を産業大分類では、卸売業・小売業であり、潮来市の32.5%となる。
- 行方市の付加価値を生む産業大分類では、製造業であり、行方市の26.1%となる。
- 銚田市の付加価値を生む産業大分類では、卸売業・小売業であり、行方市の27.6%となる。

鹿行地区		鹿嶋市		神栖市		潮来市		行方市		銚田市	
産業大分類	付加価値額(億円)	産業大分類	付加価値額(億円)	産業大分類	付加価値額(億円)	産業大分類	付加価値額(億円)	産業大分類	付加価値額(億円)	産業大分類	付加価値額(億円)
卸売業・小売…	495.1	建設業	210.2	製造業	248.0	卸売業・小売…	68.2	製造業	59.2	卸売業・小売…	82.4
製造業	487.2	医療、福祉	110.2	卸売業・小売…	222.1	製造業	48.4	卸売業・小売…	43.7	建設業	41.2
建設業	476.8	製造業	100.0	建設業	155.2	建設業	33.0	建設業	37.2	農業、林業	40.5
医療、福祉	293.6	卸売業、小売…	78.7	運輸業・郵便…	117.0	医療、福祉	19.2	医療、福祉	20.6	医療、福祉	40.3
運輸業・郵便…	210.3	運輸業・郵便…	53.3	医療、福祉	103.3	学術研究、専…	8.0	運輸業・郵便…	17.8	運輸業・郵便…	31.5
サービス業…	117.8	生活関連サ…	36.4	サービス業…	77.3	生活関連サ…	6.8	複合サービ…	11.6	運輸業、郵便…	16.6
宿泊業・飲食…	107.5	宿泊業、飲食…	32.1	宿泊業、飲食…	56.8	宿泊業、飲食…	6.5	サービス業…	9.0	生活関連サ…	10.0
生活関連サ…	87.8	不動産業、物…	18.5	電気、ガス…	30.6	運輸業、郵便…	5.7	生活関連サ…	6.9	サービス業…	9.9
不動産業・物…	57.4	教育、学習支…	16.9	不動産業、物…	27.8	サービス業…	5.6	農業、林業	6.3	学術研究、専…	9.2
農業、林業	55.4	サービス業…	16.2	生活関連サ…	27.6	教育、学習支…	2.7	宿泊業、飲食…	5.0	不動産業、物…	7.8
学術研究、専…	41.8	学術研究、専…	9.1	学術研究、専…	12.2	金融業、保険…	2.4	学術研究、専…	3.3	宿泊業、飲食…	7.2
電気、ガス…	30.6	農業、林業	4.2	漁業	12.1	不動産業、物…	1.7	鉱業、採石…	2.6	情報通信…	1.0
教育、学習支…	26.2	金融業、保険…	3.8	教育、学習支…	5.2	鉱業、採石…	1.6	不動産業、物…	1.6	鉱業、採石…	0.5
漁業	12.1	鉱業、採石…	2.8	農業、林業	4.2	農業、林業	0.1	教育、学習支…	1.3	教育、学習支…	0.1
鉱業、採石…	11.6	情報通信…	1.4	鉱業、採石…	4.0	情報通信…	2.1	金融業、保険…	0.6		
複合サービ…	11.6			情報通信…	2.1						
金融業、保険…	7.8			金融業、保険…	1.1						
情報通信…	4.5										
総計	2,534.9		693.7		1,106.5		210.0		226.7		298.0
割合	100.0%		27.4%		43.7%		8.3%		8.9%		11.8%

146

# 鹿行地区 付加価値額(製造業中分類)

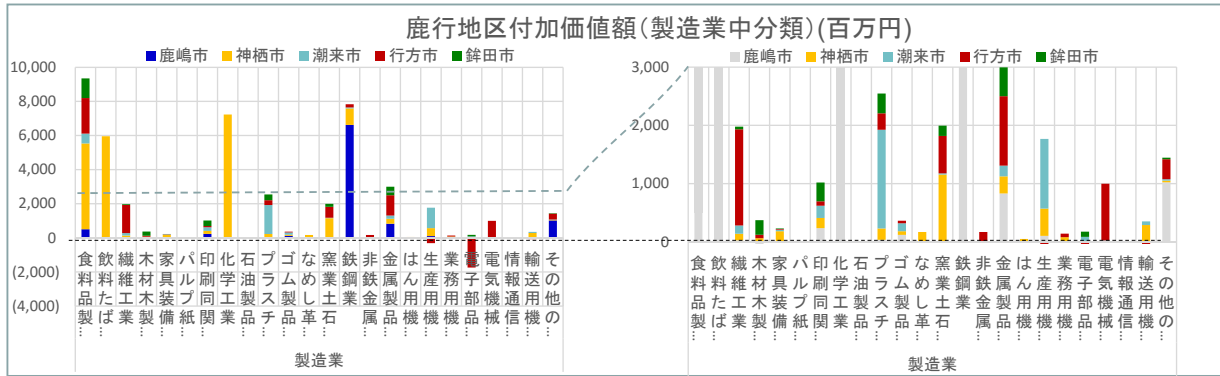

製造業 中分類	鹿行地区	鹿嶋市	神栖市	潮来市	行方市	鉾田市
食料品製造業	9,351	509	5,029	572	2,089	1,152
飲料・たばこ・飼料製造業	5,959	0	5,959	0	0	0
繊維工業	1,977	26	113	141	1,651	46
木材・木製品製造業(家具を除く)	300	-71	63	0	58	250
家具・装備品製造業	229	0	182	26	12	9
パルプ・紙・紙加工品製造業	0	0	0	0	0	0
印刷・同関連業	1,018	236	173	211	75	323
化学工業	7,234	0	7,234	0	0	0
石油製品・石炭製品製造業	0	0	0	0	0	0
プラスチック製品製造業(別掲を除く)	2,546	35	195	1,695	281	340
ゴム製品製造業	362	120	62	136	44	0
なめし革・同製品・毛皮製造業	168	0	168	0	0	0

製造業 中分類	鹿行地区	鹿嶋市	神栖市	潮来市	行方市	鉾田市
窯業・土石製品製造業	1,995	0	1,155	21	642	177
鉄鋼業	7,836	6,627	964	56	189	0
非鉄金属製造業	169	0	0	0	169	0
金属製品製造業	2,996	831	293	184	1,193	495
はん用機械器具製造業	47	0	50	-3	0	0
生産用機械器具製造業	1,456	103	467	1,197	-311	0
業務用機械器具製造業	140	0	79	0	61	0
電子部品・デバイス・電子回路製造業	-1,568	0	0	85	-1,743	90
電気機械器具製造業	997	8	0	16	973	0
情報通信機械器具製造業	0	0	0	0	0	0
輸送用機械器具製造業	274	0	288	63	-77	0
その他の製造業	1,444	1,022	29	24	343	26
総計	44,930	9,446	22,503	4,424	5,649	2,908

# 鹿行地区 付加価値額(製造業中分類・降順)

鹿行地区		鹿嶋市		神栖市		潮来市		行方市		鉾田市	
業種中分類	負荷 価値額 (百万円)	業種中分類	負荷 価値額 (百万円)	業種中分類	負荷 価値額 (百万円)	業種中分類	負荷 価値額 (百万円)	業種中分類	負荷 価値額 (百万円)	業種中分類	負荷 価値額 (百万円)
食料品製…	9,351	鉄鋼業	6,627	化学工業	7,234	プラステ…	1,695	食料品製…	2,089	食料品製…	1,152
鉄鋼業	7,836	その他の…	1,022	飲料たば…	5,959	生産用機…	1,197	繊維工業	1,651	金属製品…	495
化学工業	7,234	金属製品…	831	食料品製…	5,029	食料品製…	572	金属製品…	1,193	プラステ…	340
飲料たば…	5,959	食料品製…	509	窯業土石…	1,155	印刷同関…	211	電気機械…	973	印刷同関…	323
金属製品…	2,996	印刷同関…	236	鉄鋼業	964	金属製品…	184	窯業土石…	642	木材木製…	250
プラステ…	2,546	ゴム製品…	120	生産用機…	467	繊維工業	141	その他の…	343	窯業土石…	177
窯業土石…	1,995	生産用機…	103	金属製品…	293	ゴム製品…	136	プラステ…	281	電子部品…	90
繊維工業	1,977	プラステ…	35	輸送用機…	288	電子部品…	85	鉄鋼業	189	繊維工業	46
生産用機…	1,456	繊維工業	26	プラステ…	195	輸送用機…	63	非鉄金属…	169	その他の…	26
その他の…	1,444	電気機械…	8	家具装備…	182	鉄鋼業	56	印刷同関…	75	家具装備…	9
印刷同関…	1,018	飲料たば…	0	印刷同関…	173	家具装備…	26	業務用機…	61	飲料たば…	0
電気機械…	997	家具装備…	0	なめし革…	168	その他の…	24	木材木製…	58	パルプ紙…	0
ゴム製品…	362	パルプ紙…	0	繊維工業	113	窯業土石…	21	ゴム製品…	44	化学工業	0
木材木製…	300	化学工業	0	業務用機…	79	電気機械…	16	家具装備…	12	石油製品…	0
輸送用機…	274	窯業土石…	0	木材木製…	63	飲料たば…	0	パルプ紙…	0	ゴム製品…	0
家具装備…	229	はん用機…	0	ゴム製品…	62	化学工業	0	化学工業	0	鉄鋼業	0
非鉄金属…	169	業務用機…	0	はん用機…	50	非鉄金属…	0	輸送用機…	-77	非鉄金属…	0
なめし革…	168	輸送用機…	0	その他の…	29	はん用機…	-3	生産用機…	-311	生産用機…	0
業務用機…	140	木材木製…	-71	パルプ紙…	0	電子部品…	-1,743	電子部品…	-1,743	業務用機…	0
はん用機…	47			電子部品…	0			電気機械…	0	電気機械…	0
パルプ紙…	0										
石油製品…	0										
電子部品…	-1,568										
総計	44,930		9,446		22,503		4,424		5,649		2,908
割合	100.0%		21.0%		50.1%		9.8%		12.6%		6.5%

## 鹿行地区 付加価値額(卸売業・小売業中分類)(百万円)

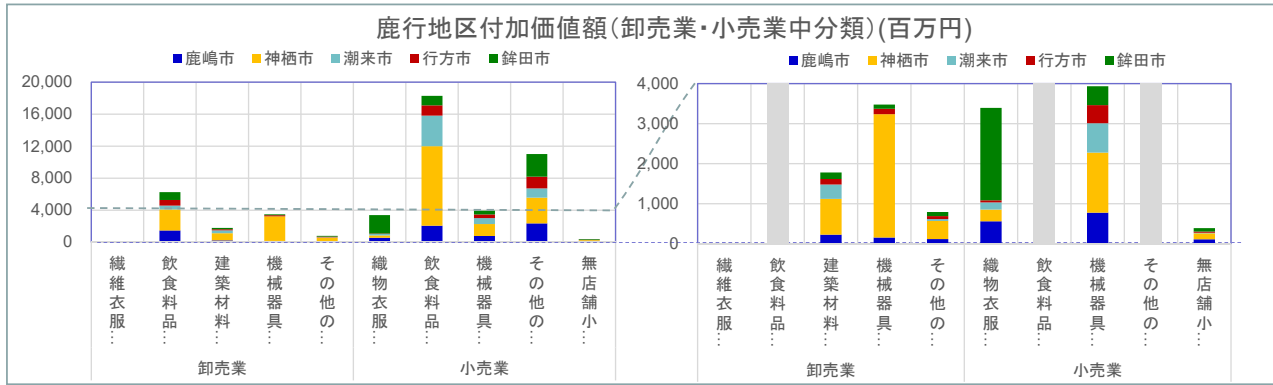

大分類	中分類	鹿嶋市	神栖市	潮来市	行方市	銚田市	総計
各種商品卸売業	繊維・衣服等卸売業	0	0	0	0	0	0
	飲食料品卸売業	1,469	2,622	487	697	987	6,262
	建築材料、鉱物・金属材料等卸売業	228	892	360	137	164	1,781
	機械器具卸売業	155	3,081	0	136	105	3,477
	その他の卸売業	117	451	48	75	102	793
各種商品小売業	繊維・衣服・身の回り品小売業	561	291	181	51	2,309	3,393
	飲食料品小売業	2,058	9,932	3,830	1,284	1,181	18,285
	機械器具小売業	775	1,501	734	453	471	3,934
	その他の小売業	2,357	3,212	1,154	1,463	2,835	11,021
	無店舗小売業	111	150	12	31	86	390
	合計	7,831	22,132	6,806	4,327	8,240	49,336

151

## 鹿行地区 付加価値額(卸売業・小売業中分類)(降順)

鹿行地区		鹿嶋市		神栖市		潮来市		行方市		銚田市	
卸売業 小売業	付加価値額 (億円)	卸売業 小売業	付加価値額 (億円)	卸売業 小売業	付加価値額 (億円)	卸売業 小売業	付加価値額 (億円)	卸売業 小売業	付加価値額 (億円)	卸売業 小売業	付加価値額 (億円)
飲食料品…	182.9	その他の…	23.6	飲食料品…	99.3	飲食料品…	38.3	その他の…	14.6	その他の…	28.4
その他の…	110.2	飲食料品…	20.6	その他の…	32.1	その他の…	11.5	飲食料品…	12.8	繊維衣服…	23.1
飲食料品…	62.6	飲食料品…	14.7	機械器具…	30.8	機械器具…	7.3	飲食料品…	7.0	飲食料品…	11.8
機械器具…	39.3	機械器具…	7.8	飲食料品…	26.2	飲食料品…	4.9	機械器具…	4.5	飲食料品…	9.9
機械器具…	34.8	繊維衣服…	5.6	機械器具…	15.0	建築材料…	3.6	建築材料…	1.4	機械器具…	4.7
繊維衣服…	33.9	建築材料…	2.3	建築材料…	8.9	繊維衣服…	1.8	機械器具…	1.4	建築材料…	1.6
建築材料…	17.8	機械器具…	1.6	その他の…	4.5	その他の…	0.5	その他の…	0.8	機械器具…	1.1
その他の…	7.9	その他の…	1.2	繊維衣服…	2.9	無店舗小…	0.1	繊維衣服…	0.5	その他の…	1.0
無店舗小…	3.9	無店舗小…	1.1	無店舗小…	1.5	機械器具…	0.0	無店舗小…	0.3	無店舗小…	0.9
繊維衣服…	0.0	繊維衣服…	0.0	繊維衣服…	0.0	繊維衣服…	0.0	繊維衣服…	0.0	繊維衣服…	0.0
合計	493.4		78.3		221.3		68.1		43.3		82.4
割合	100.0%		15.9%		44.9%		13.8%		8.8%		16.7%

152



## 第7章 労働生産性

### 【出典】

総務省・経済産業省「平成24年経済センサスー活動調査」再編加工

### 【注記】

- 付加価値額÷従業者数で算出。

## 労働生産性

### ◆産業大分類

- 鹿島市では、不動産業・物品賃貸業、鉱業・採石業・砂利採取業、学術研究・専門・技術サービス業が高い値を示している。
- 神栖市では、電気・ガス事業、複合サービス事業が労働生産性は高い値を示している。
- 潮来市では、鉱業・採石業・砂利採取業、教育・学習支援業が。行方市では、情報通信業、複合サービス業が高い値を示している。
- 銚田市では、農業・林業や情報通信業、複合サービス業の労働生産性は高い値を示している。
- 労働生産性と付加価値額を一緒にみる(スライド:付加価値額と労働生産性参照)と、これらの事業の付加価値が必ずしも大きくない。
- 労働生産性を論じるときには、生産額や、付加価値など母集団の大きさも考慮する必要がある。
- 逆に、母集団が小さいとき、対象とする事業者の特性(強さ)を表しており、母集団が大きい場合にはそうでもない企業が全体を引き下げているとも考えられる。
- いずれにしろそれぞれの個別の企業の特性とに対し、業界特性を勘案した支援が望まれる。

### ◆業種中分類G1

- 農業(銚田市)、電気業(神栖市)、水産養殖業(行方市)、鉱業・採石業・砂利採取業(潮来市)、情報サービス業(銚田市)、倉庫業(神栖市)、運輸に附帯するサービス業(鹿嶋市)が高い値を示している。

### ◆業種中分類G2

- 食料品製造業(潮来市)、飲料・たばこ・飼料製造業(神栖市)、木材・木製品製造業(銚田市)、印刷・同関連業(銚田市)、化学工業(神栖市、潮来市)、プラスチック製品製造業(潮来市)、鉄鋼業(鹿嶋市、神栖市、行方市)、生産用機械器具製造業(潮来市)、業務用機械器具製造業(神栖市)、輸送用機械器具製造業(神栖市)が高い値を示している。

### ◆業種中分類G3

- 飲食料品卸売業(鹿嶋市、神栖市)、機械器具卸売業(神栖市)、織物・衣服・身の回り品小売業(銚田市)、機械器具小売業(潮来市)、貸金業・クレジットカード業等非預金信用機関(鹿嶋市)、不動産取引業(鹿嶋市、神栖市、行方市)、物品賃貸業(鹿嶋市)が高い。

### ◆業種中分類G4

- 広告業(鹿嶋市)、宿泊業(鹿嶋市)、娯楽業(鹿嶋市)、医療業(鹿嶋市、潮来市)、協同組合(銚田市)、廃棄物処理業(鹿嶋市、神栖市)、政治・経済・文化団体(神栖市)、その他のサービス業(神栖市)が高い値を示している。

# 労働生産性(産業大分類)

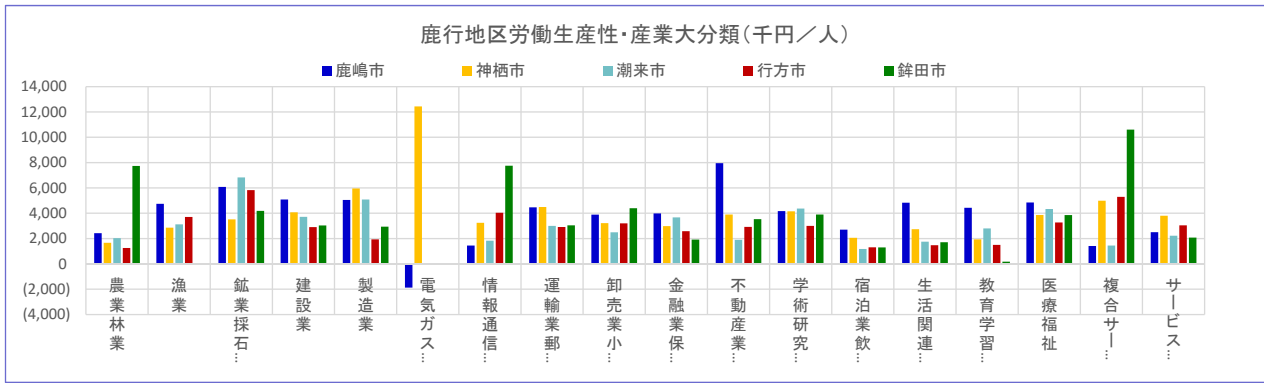

産業大分類名	鹿嶋市	神栖市	潮来市	行方市	鉾田市
農業、林業	2,422	1,669	2,032	1,255	7,734
漁業	4,745	2,865	3,120	3,705	0
鉱業、採石業、砂利採取業	6,077	3,512	6,828	5,829	4,185
建設業	5,086	4,070	3,716	2,902	3,035
製造業	5,048	5,955	5,082	1,934	2,943
電気・ガス・熱供給・水道業	-1,878	12,439	0	0	0
情報通信業	1,446	3,249	1,835	4,038	7,757
運輸業、郵便業	4,467	4,491	3,001	2,915	3,047
卸売業、小売業	3,894	3,216	2,493	3,198	4,398
金融業、保険業	3,985	2,985	3,674	2,578	1,918
不動産業、物品賃貸業	7,957	3,899	1,900	2,924	3,535

産業大分類名	鹿嶋市	神栖市	潮来市	行方市	鉾田市
学術研究、専門・技術サービス業	4,166	4,154	4,366	3,002	3,899
宿泊業、飲食サービス業	2,704	2,058	1,180	1,312	1,296
生活関連サービス業、娯楽業	4,832	2,743	1,753	1,477	1,708
教育、学習支援業	4,434	1,936	2,799	1,499	179
医療、福祉	4,853	3,862	4,333	3,267	3,853
複合サービス事業	1,416	4,990	1,450	5,298	10,604
サービス業(他に分類されないもの)	2,506	3,804	2,228	3,048	2,075
総計	68,160	71,897	51,790	50,181	62,166

# 付加価値額と労働生産性(産業大分類)

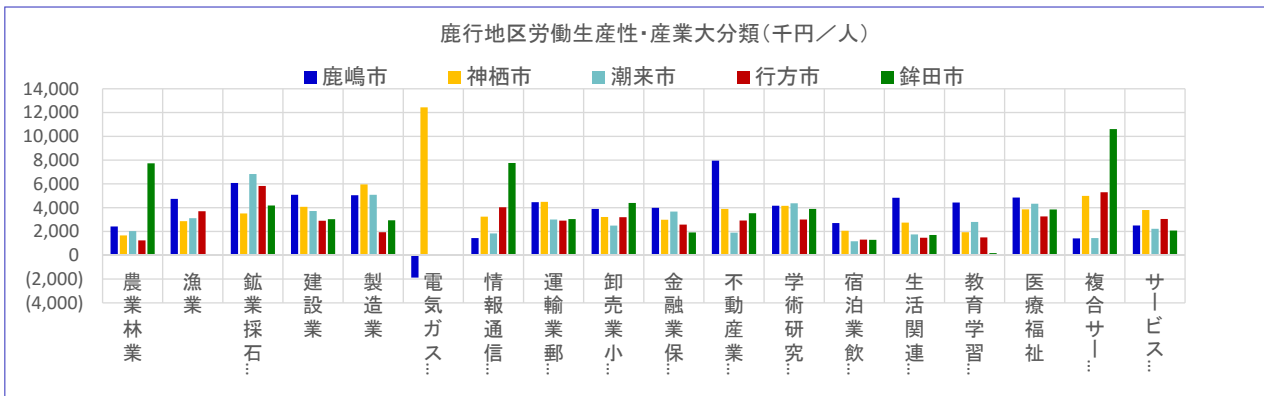
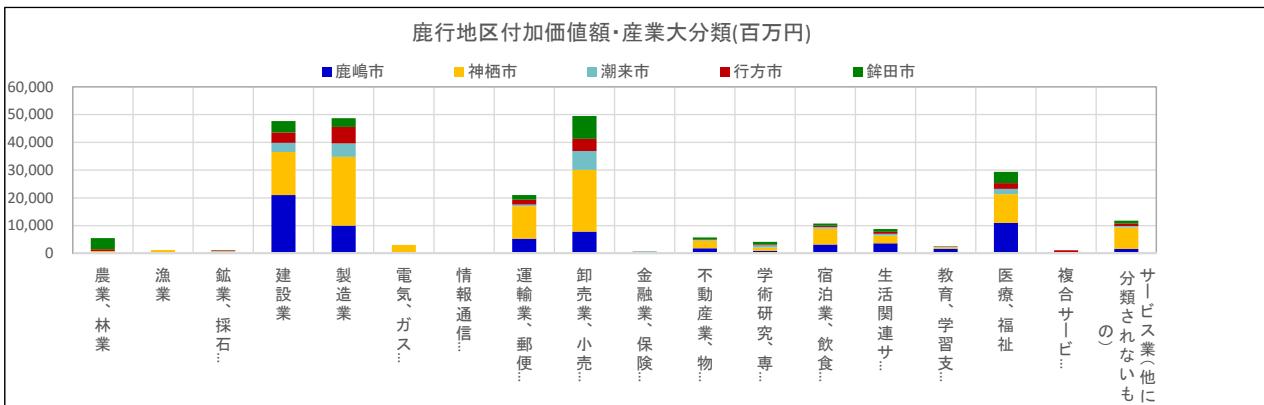

# 労働生産性 中分類G1、G2

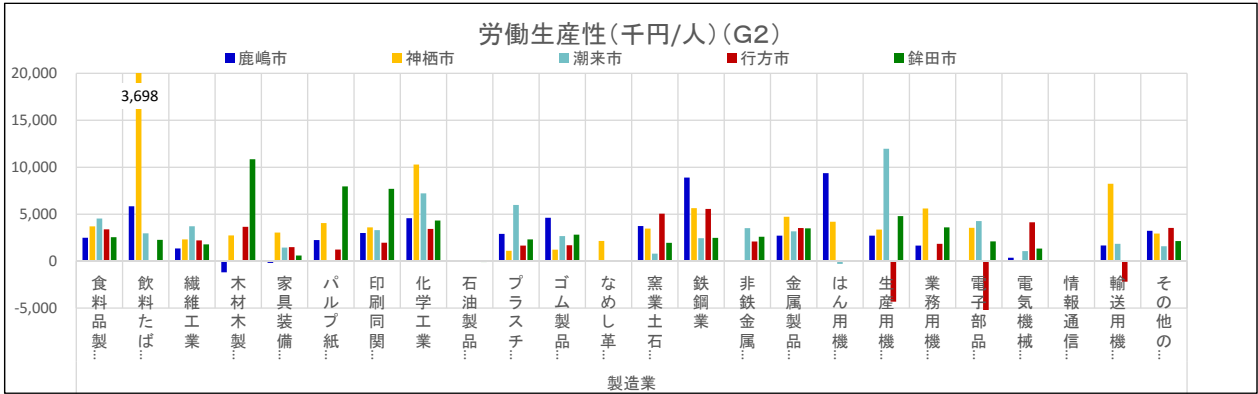
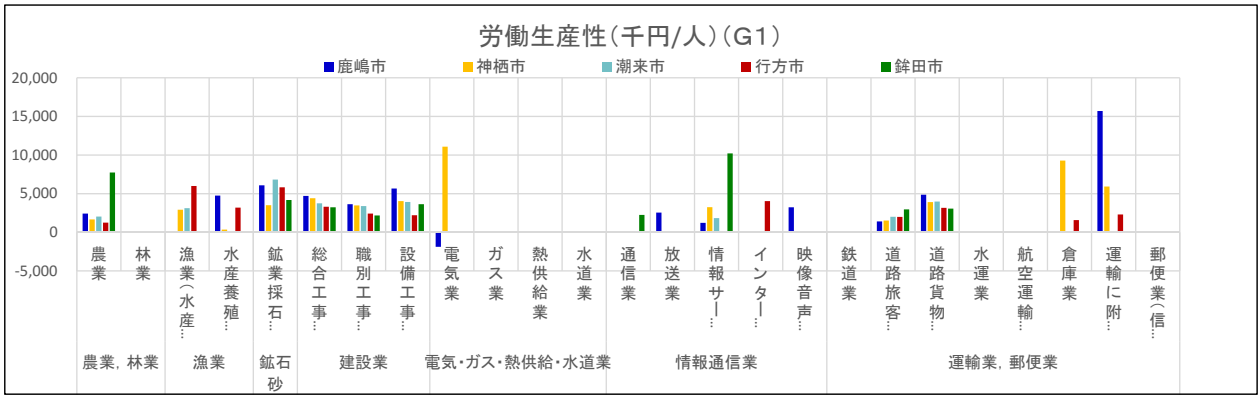

# 労働生産性 中分類G1、G2

中分類 G1							
産業大分類	業種中分類	鹿行地区(平均)	鹿嶋市	神栖市	潮来市	行方市	銚田市
農業・林業	農業	3,022	2,422	1,669	2,032	1,255	7,734
農業・林業	林業						
漁業	漁業(水産)	4,013		2,920	3,120	6,000	
漁業	水産養殖	2,763	4,745	351		3,194	
鉱石砂	鉱業採石	5,286	6,077	3,512	6,828	5,829	4,185
建設業	総合工事	3,879	4,702	4,412	3,748	3,302	3,231
建設業	職別工事	3,021	3,636	3,479	3,394	2,422	2,173
建設業	設備工事	3,893	5,670	4,030	3,925	2,208	3,634
電気・ガス・熱供給・水道業	電気業	4,599	-1,878	11,076			
電気・ガス・熱供給・水道業	ガス業						
電気・ガス・熱供給・水道業	熱供給業						
電気・ガス・熱供給・水道業	水道業						
情報通信業	通信業	2,250					2,250
情報通信業	放送業	2,554	2,554				
情報通信業	情報サー	4,127	1,221	3,249	1,835		10,204
情報通信業	インター	4,038				4,038	
情報通信業	映像音声	3,240	3,240				
運輸業、郵便業	鉄道業						
運輸業、郵便業	道路旅客	1,979	1,401	1,527	2,004	1,999	2,964
運輸業、郵便業	道路貨物	3,797	4,871	3,901	3,978	3,169	3,064
運輸業、郵便業	水運業						
運輸業、郵便業	航空運輸						
運輸業、郵便業	倉庫業	5,431		9,277		1,584	
運輸業、郵便業	運輸に附	7,974	15,690	5,926		2,306	
運輸業、郵便業	郵便業(信)						

中分類 G2							
産業大分類	業種中分類	鹿行地区(平均)	鹿嶋市	神栖市	潮来市	行方市	銚田市
製造業	食料品製	3,330	2,485	3,698	4,538	3,386	2,543
製造業	飲料たば	10,487	5,845	30,877	2,958		2,267
製造業	繊維工業	2,274	1,353	2,312	3,712	2,207	1,788
製造業	木材木製	4,015	-1,191	2,739		3,656	10,855
製造業	家具装備	1,277	-188	3,041	1,446	1,493	593
製造業	パルプ紙	3,871	2,239	4,049		1,231	7,963
製造業	印刷同関	3,910	2,990	3,594	3,299	1,965	7,700
製造業	化学工業	5,968	4,572	10,290	7,222	3,427	4,328
製造業	石油製品	-97					-97
製造業	プラスチ	2,793	2,906	1,104	5,988	1,655	2,314
製造業	ゴム製品	2,602	4,616	1,220	2,663	1,693	2,820
製造業	なめし革	2,148		2,148			
製造業	窯業土石	2,999	3,731	3,468	792	5,055	1,947
製造業	鉄鋼業	5,005	8,895	5,637	2,448	5,565	2,480
製造業	非鉄金属	2,735			3,517	2,088	2,599
製造業	金属製品	3,522	2,708	4,727	3,170	3,519	3,487
製造業	はん用機	4,421	9,367	4,191	-295		
製造業	生産用機	3,704	2,711	3,362	11,969	-4,321	4,797
製造業	業務用機	3,175	1,652	5,607		1,847	3,595
製造業	電子部品	364		3,543	4,268	-8,460	2,103
製造業	電気機械	1,726	358		1,070	4,140	1,334
製造業	情報通信						
製造業	輸送用機	2,390	1,667	8,237	1,840	-2,186	
製造業	その他の製造業	2,683	3,225	2,935	1,579	3,537	2,141



# 労働生産性 中分類G3、G4

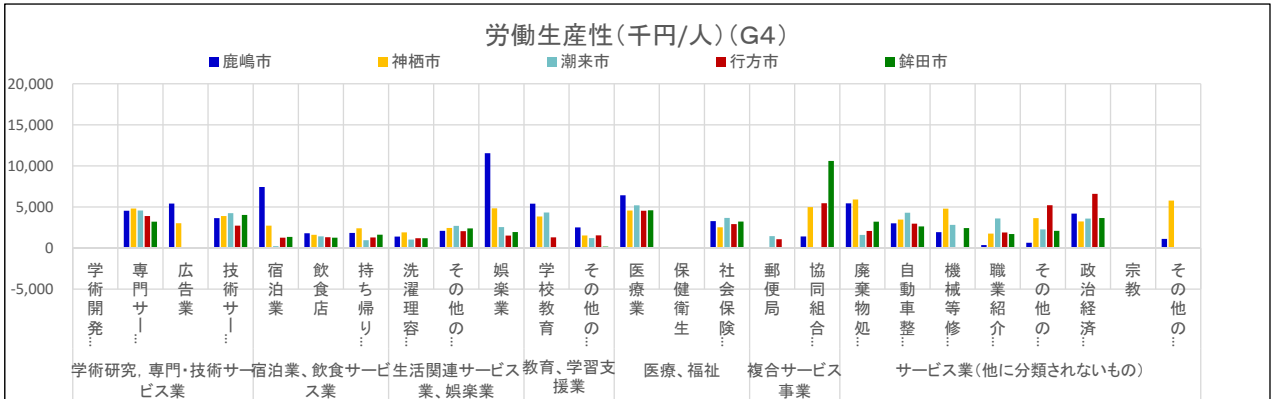
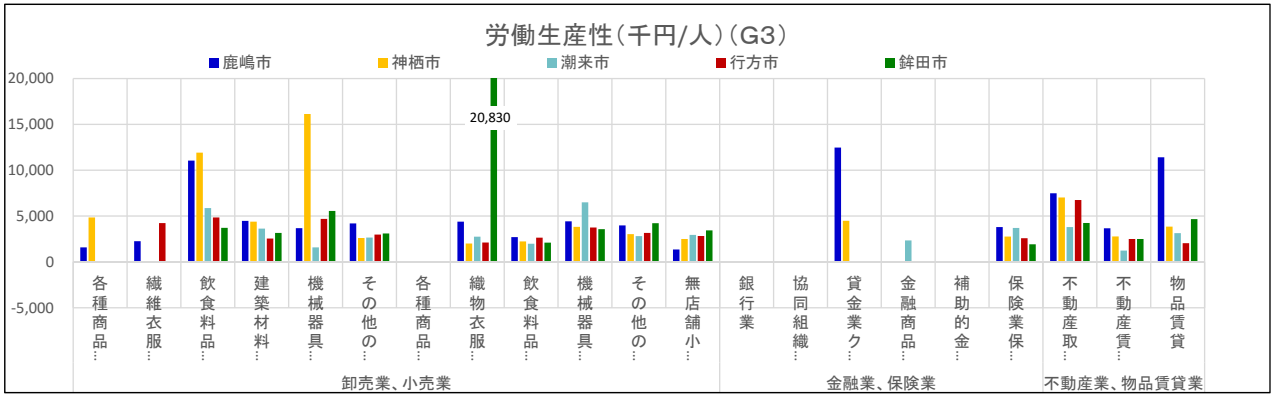

# 労働生産性 中分類G3、G4

		中分類 G3					中分類 G4					
産業大分類	業種中分類	鹿行地区(平均)	鹿行地区(平均)					鹿行地区(平均)	鹿行地区(平均)			
			鹿嶋市	神栖市	潮来市	行方市	銚田市		鹿嶋市	神栖市	潮来市	行方市
卸売業、小売業	各種商卸	3,215	1,581	4,849								
	繊維衣卸	3,246	2,260				4,232					
	飲食料卸	7,477	11,046	11,918	5,871	4,840	3,711					
	建築材卸	3,639	4,473	4,392	3,632	2,542	3,157					
	機械器卸	6,326	3,680	16,132	1,577	4,688	5,551					
	その他卸	3,105	4,195	2,608	2,648	2,981	3,094					
	各種商小											
	織物衣小	6,412	4,384	2,008	2,749	2,114	20,803					
	飲食料小	2,331	2,697	2,235	1,980	2,647	2,094					
	機械器小	4,412	4,427	3,820	6,496	3,747	3,570					
その他小	3,439	3,974	3,028	2,814	3,160	4,219						
無店舗小	2,614	1,357	2,498	2,948	2,825	3,442						
金融業、保険業	銀行業											
	協同組織											
	貸金業	8,472	12,465	4,478								
	金融商品	2,340				2,340						
	補助的金											
	保険業保	2,950	3,801	2,758	3,695	2,578	1,918					
不動産業、物品賃貸業	不動産取	5,860	7,487	7,024	3,794	6,750	4,246					
	不動産賃	2,535	3,665	2,778	1,231	2,500	2,502					
物品賃貸	5,018	11,410	3,851	3,130	2,037	4,660						
サービス業(他に分類されないもの)	学術開発	4,211	4,548	4,812	4,575	3,901	3,221					
	専門・技術サービス業	4,221	5,416	3,025								
	広告業	3,714	3,644	3,899	4,252	2,737	4,038					
	技術サービス業	2,607	7,439	2,737	230	1,263	1,367					
	宿泊業	1,488	1,810	1,621	1,426	1,318	1,267					
	飲食店	1,628	1,851	2,411	952	1,300	1,627					
	生活関連サービス業	1,350	1,399	1,917	1,038	1,203	1,193					
	娯楽業	2,342	2,105	2,444	2,708	2,055	2,396					
	学校教育	4,483	11,540	4,840	2,558	1,528	1,950					
	その他の教育、学習支援業	3,719	5,401	3,845	4,323	1,307						
	医療業	1,400	2,517	1,537	1,211	1,555	179					
	保健衛生	5,070	6,431	4,571	5,197	4,551	4,601					
	社会保険	3,126	3,285	2,529	3,668	2,921	3,227					
郵便局	1,267			1,450	1,084							
協同組合	5,617	1,416	4,990		5,458	10,604						
廃棄物処	3,654	5,446	5,918	1,596	2,091	3,220						
自動車整	3,276	3,009	3,464	4,298	2,972	2,637						
機械等修	2,415	1,932	4,796	2,823	85	2,438						
職業紹介	1,871	371	1,770	3,610	1,896	1,710						
その他のサービス業(他に分類されないもの)	2,779	654	3,651	2,268	5,219	2,101						
政治経済	4,258	4,196	3,239	3,589	6,606	3,660						
宗教	18	0	0	0	0	88						
その他のサービス業(他に分類されないもの)	3,446	1,113	5,779									

# 付加価値額と労働生産性 業種中分類G1、G2

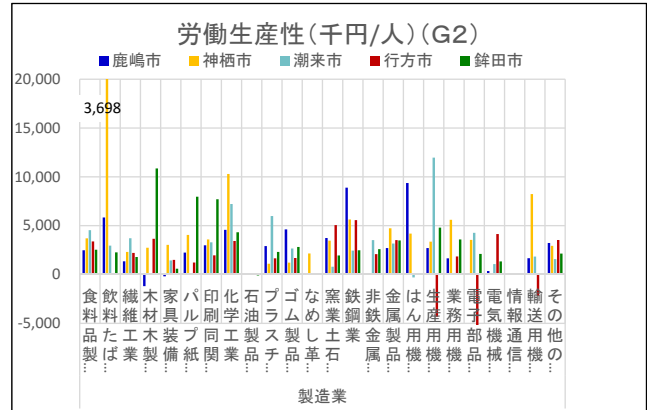
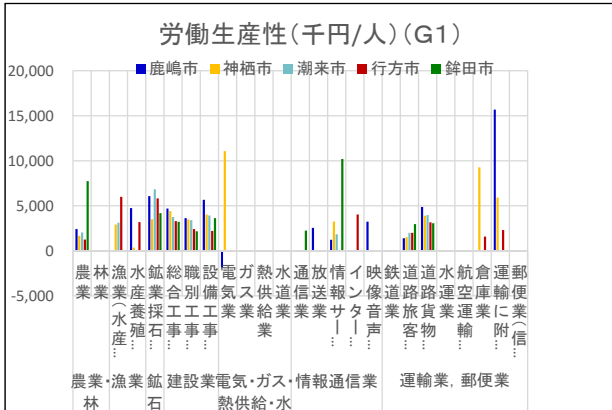
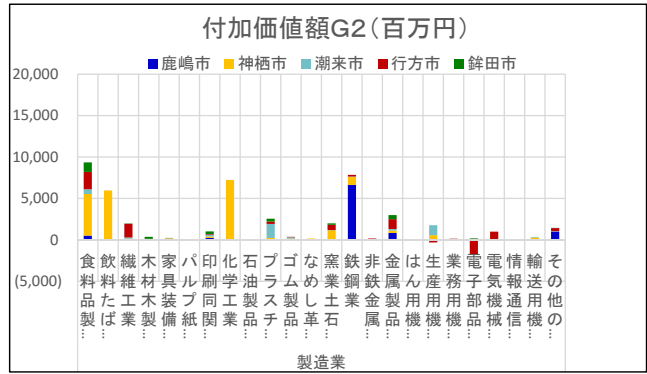
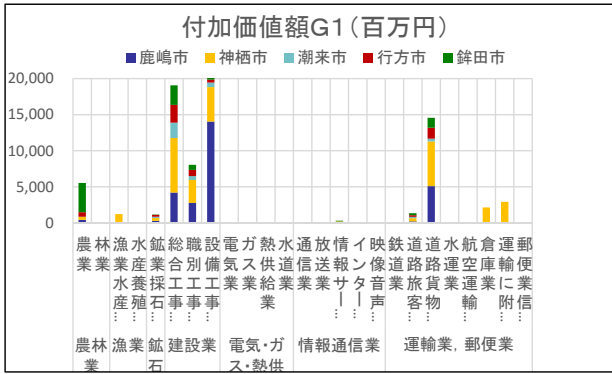

# 付加価値額と労働生産性 業種中分類G3、G4

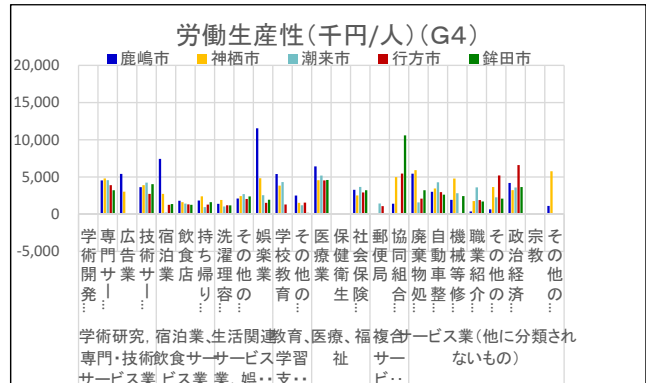
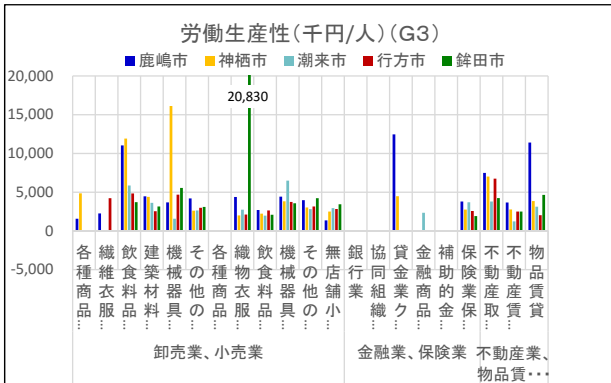
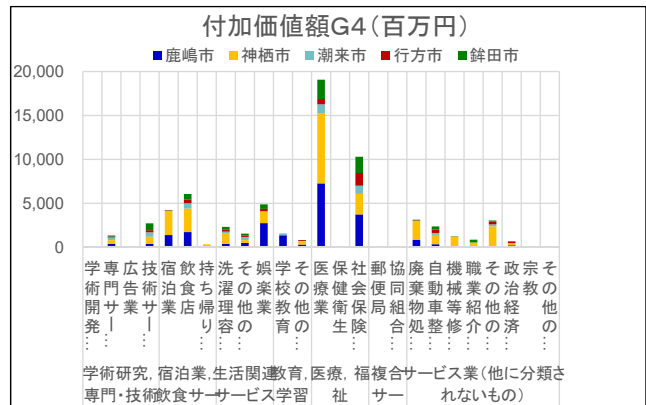
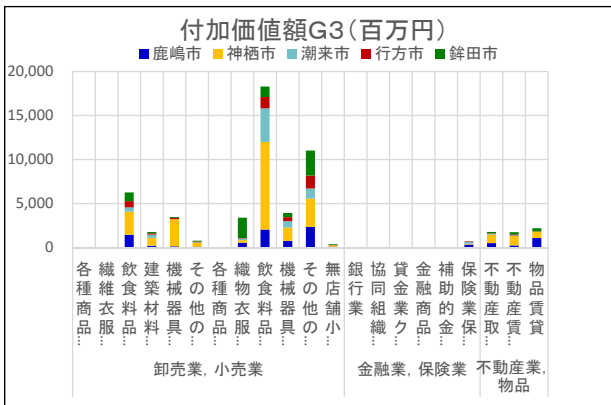

# 鹿行地区労働生産性(業種中分類)

## 労働生産性(中分類)(千円/人※)

※生産性のため積上げ金額自体には意味がない

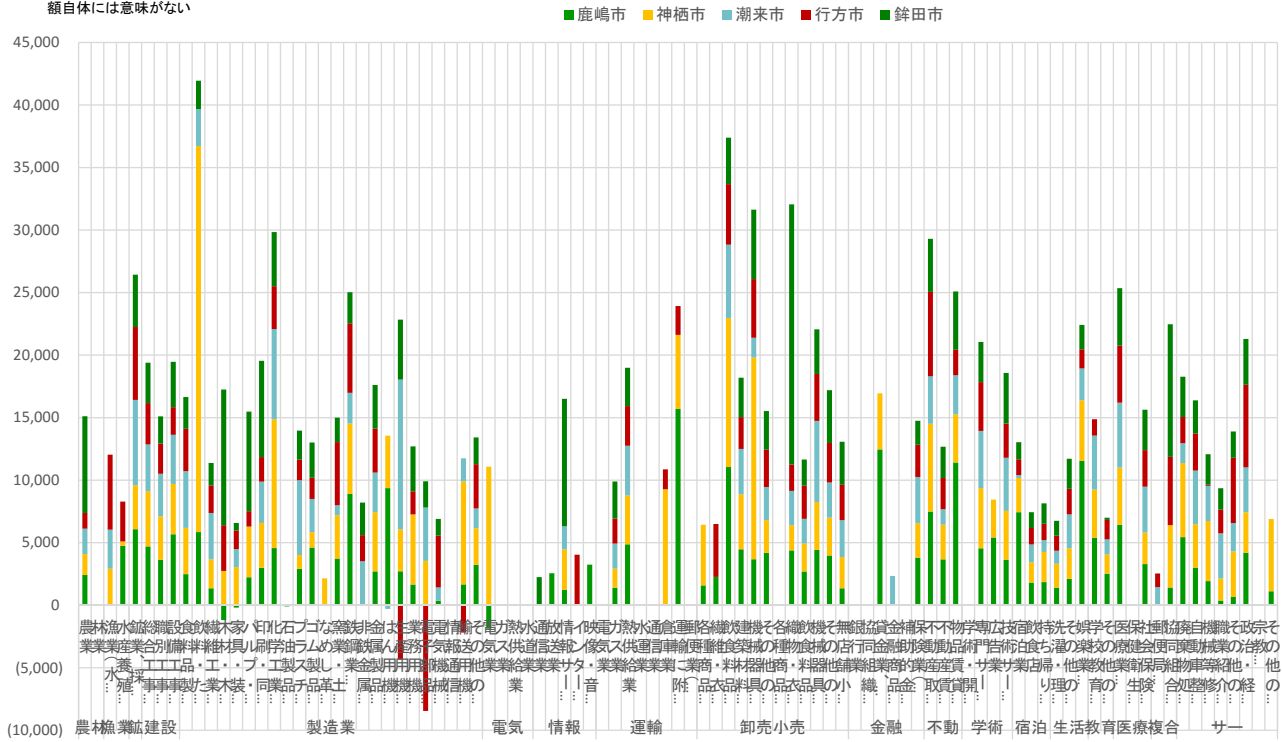

# 鹿行地区労働生産性(業種中分類)

## 付加価値額(業種中分類)(百万円)

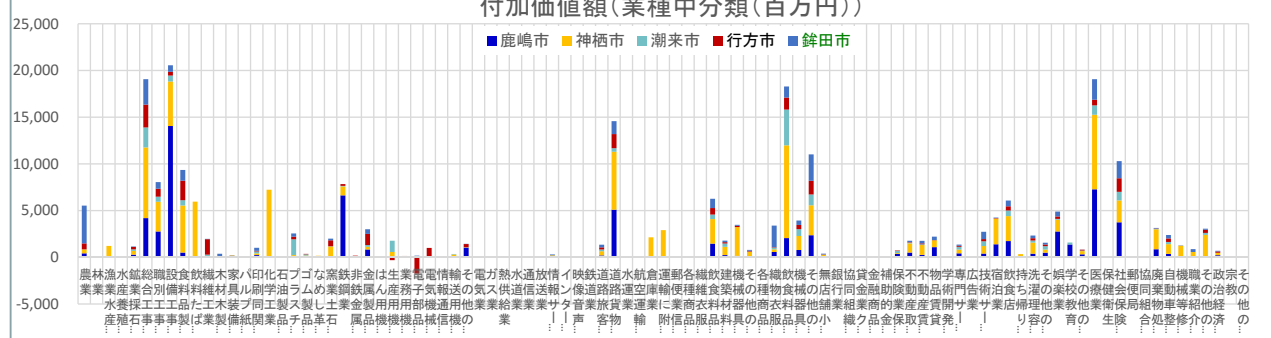

※生産性のため積上げ金額自体には意味がない

## 労働生産性(業種中分類)(千円/人※)

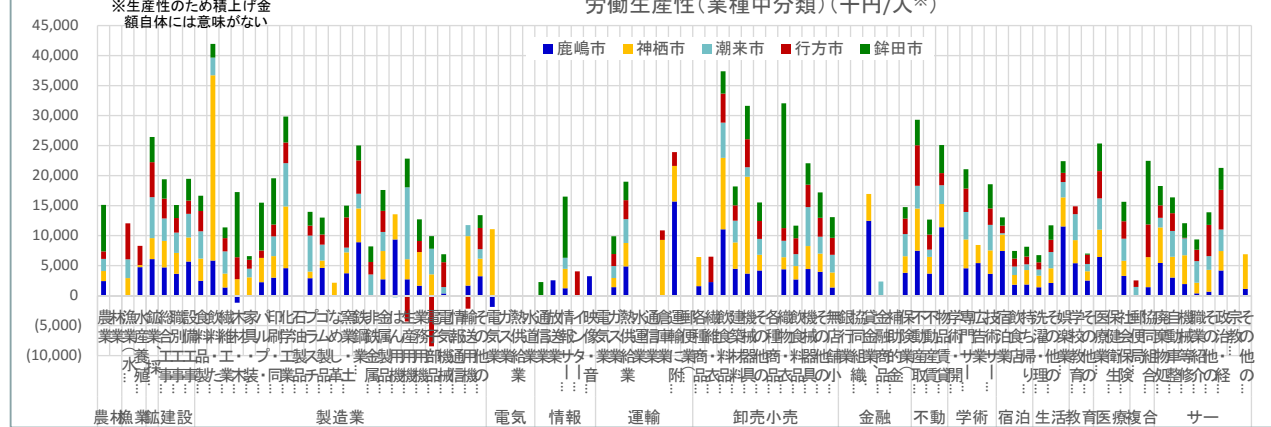

## 第8章 黒字赤字企業比率

### 【出典】

総務省・経済産業省「平成24年経済センサスー活動調査」再編加工

### 【注記】

営業利益ベースの数値に基づき算出。

## 黒字赤字企業比率

### ◆産業大分類

- 鹿行地区の平均黒字企業・赤字企業割合は(82.1:18.9)であり、鹿嶋市(81.1:18.9)、神栖市(80.7:20.5)、潮来市(82.6:18.8)、行方市(87.8:14.1)、銚田市(78.0:22.0)となっている。※(黒字企業・赤字企業)  
※単純平均による
- 鹿行地区全体では、赤字企業は、情報通信業(62.8:37.2)、運輸業・郵便業(66.3:33.7)、漁業・農業・林業(66.7:33.3)の割合である。
- 鹿嶋市では、運輸業・郵便業(73.5:26.5)、製造業(67.4:32.6)、鉱業・採石業・砂利採取業(60.0:40.0)である
- 神栖市では、漁業(66.7:33.3)、運輸業・郵便業(64.2:35.8)、情報通信業(33.3:66.7)である。
- 潮来市では、農業・林業(66.7:33.3)、鉱業・採石業・砂利採取業(66.7:33.3)、運輸業・郵便業(61.5:38.5)である。
- 行方市では、製造業(82.1:17.9)、農業・林業(81.5:18.5)、運輸業・郵便業(70.0:30.0)である。
- 銚田市では、農業・林業(66.7:33.3)、鉱業・採石業・砂利採取業(66.7:33.3)、運輸業・郵便業(62.1:37.9)である。

### ◆業種中分類

- 鹿嶋市の赤字企業の割合の多い業種は、政治・経済・文化団体(50.0:50.0)、繊維工業(40.0:60.0)、生産用機械器具製造業(25.0:75.0)である。
- 神栖市では、道路旅客運送業(40.0:60.0)、木材・木製品製造業(33.3:66.7)、情報サービス業(33.3:66.7)である。
- 潮来市では、電子部品・デバイス・電子回路製造業(50.0:50.0)、道路貨物運送業(50.0:50.0)はん用機械器具製造業(33.3:66.7)である。
- 行方市では、道路旅客運送業(60.0:40.0)、電子部品・デバイス・電子回路製造業(50.0:50.0)、娯楽業(42.9:57.1)である。
- 銚田市では、娯楽業(44.4:55.6)、窯業・土石製品製造業(42.9:57.1)、廃棄物処理業(25.0:75.0)である。

# 黒字赤字企業比率 産業大分類

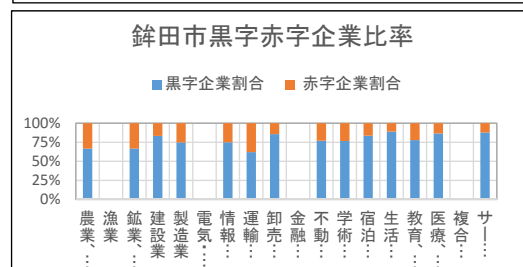
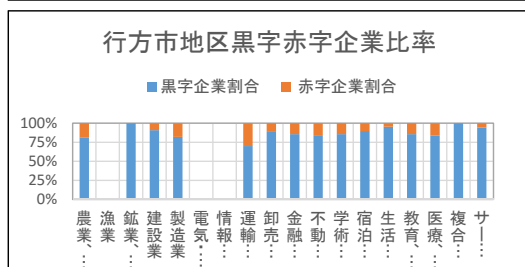
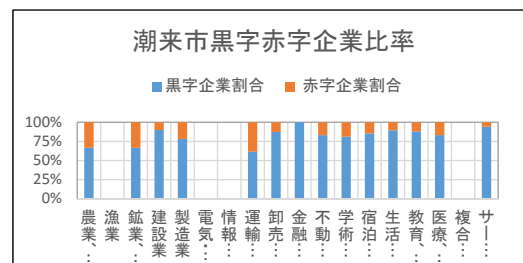
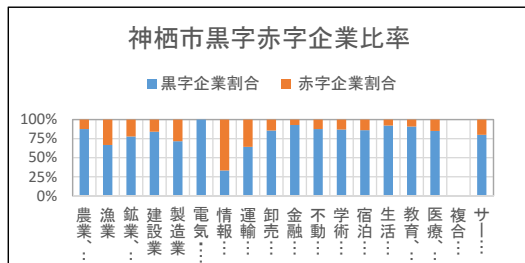
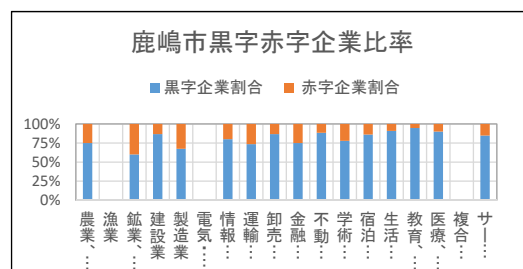
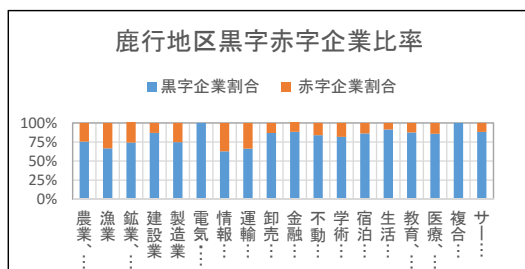

# 黒字赤字企業比率 産業大分類

産業大分類	鹿行地区		鹿嶋市		神栖市		潮来市		行方市		銚田市	
	黒字企業割合	赤字企業割合	黒字企業割合	赤字企業割合	黒字企業割合	赤字企業割合	黒字企業割合	赤字企業割合	黒字企業割合	赤字企業割合	黒字企業割合	赤字企業割合
農業、林業	75.5%	24.5%	75.0%	25.0%	87.5%	12.5%	66.7%	33.3%	81.5%	18.5%	66.7%	33.3%
漁業	66.7%	33.3%			66.7%	33.3%						
鉱業、採石業、砂利採取業	74.2%	32.2%	60.0%	40.0%	77.8%	22.2%	66.7%	33.3%	100.0%		66.7%	33.3%
建設業	87.0%	13.0%	86.7%	13.3%	84.1%	15.9%	90.1%	9.9%	90.8%	9.2%	83.3%	16.7%
製造業	74.8%	25.2%	67.4%	32.6%	71.6%	28.4%	78.3%	21.7%	82.1%	17.9%	74.8%	25.2%
電気・ガス・熱供給・水道業	100.0%				100.0%							
情報通信業	62.8%	37.2%	80.0%	20.0%	33.3%	66.7%					75.0%	25.0%
運輸業、郵便業	66.3%	33.7%	73.5%	26.5%	64.2%	35.8%	61.5%	38.5%	70.0%	30.0%	62.1%	37.9%
卸売業、小売業	86.8%	13.2%	86.7%	13.3%	85.6%	14.4%	87.4%	12.6%	88.6%	11.4%	85.7%	14.3%
金融業、保険業	88.4%	15.5%	75.0%	25.0%	92.9%	7.1%	100.0%		85.7%	14.3%		
不動産業、物品賃貸業	83.9%	16.1%	88.5%	11.5%	87.6%	12.4%	83.3%	16.7%	83.3%	16.7%	76.9%	23.1%
学術研究、専門・技術サービス業	81.7%	18.3%	77.8%	22.2%	87.0%	13.0%	81.3%	18.8%	85.7%	14.3%	76.7%	23.3%
宿泊業、飲食サービス業	86.2%	13.8%	86.1%	13.9%	86.1%	13.9%	85.6%	14.4%	89.7%	10.3%	83.6%	16.4%
生活関連サービス業、娯楽業	91.4%	8.6%	90.9%	9.1%	92.2%	7.8%	89.6%	10.4%	95.3%	4.7%	89.0%	11.0%
教育、学習支援業	87.5%	12.5%	94.7%	5.3%	90.9%	9.1%	88.2%	11.8%	85.7%	14.3%	77.8%	22.2%
医療、福祉	85.7%	14.3%	90.1%	9.9%	85.0%	15.0%	83.3%	16.7%	83.7%	16.3%	86.5%	13.5%
複合サービス事業	100.0%								100.0%			
サービス業(他に分類されないもの)	88.2%	11.8%	84.8%	15.2%	80.0%	20.0%	94.3%	5.7%	94.3%	5.7%	87.8%	12.2%
平均	82.1%	18.9%	81.1%	18.9%	80.7%	20.5%	82.6%	18.8%	87.8%	14.1%	78.0%	22.0%

# 鹿行地区 黒字赤字企業比率 業種中分類

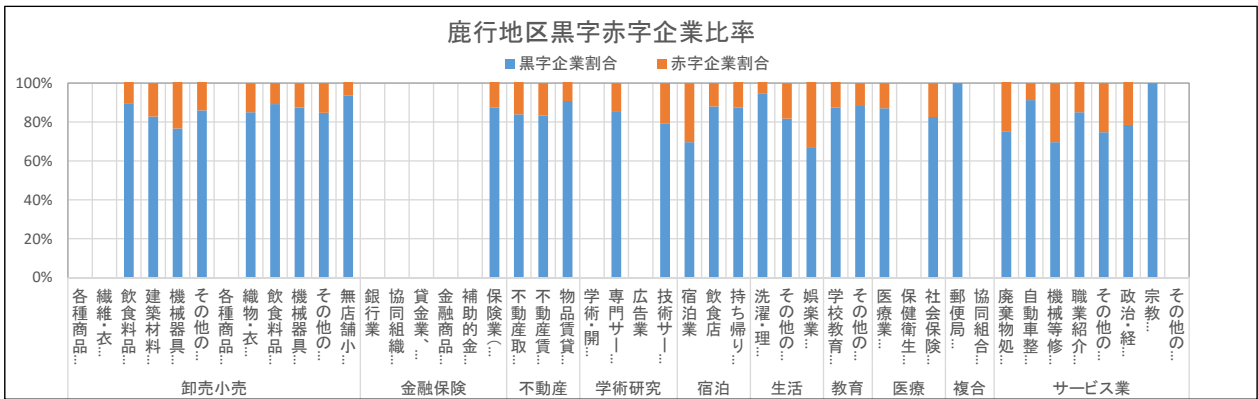
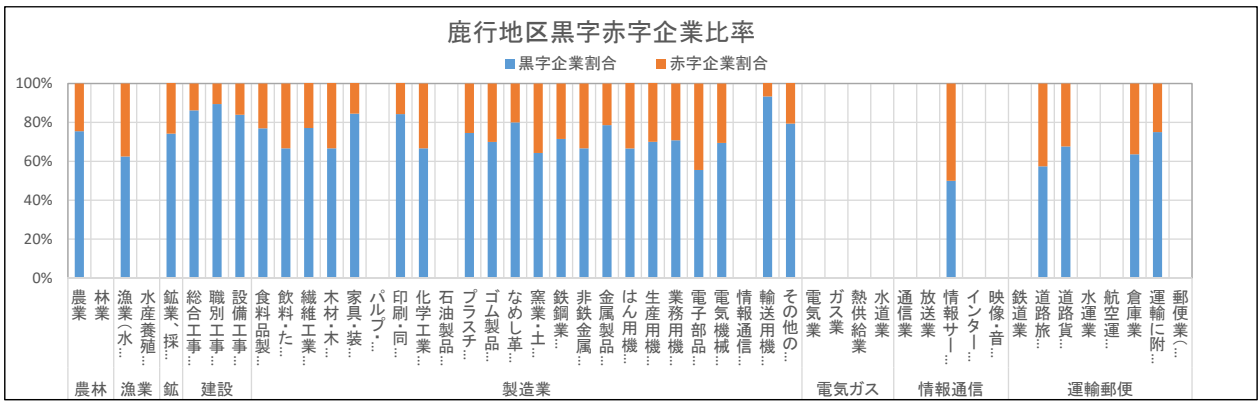

# 鹿嶋市 黒字赤字企業比率

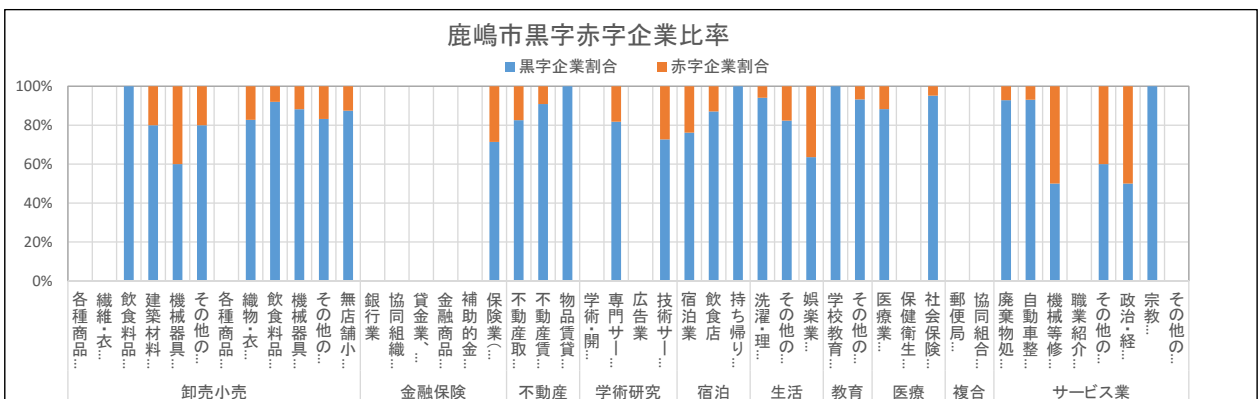
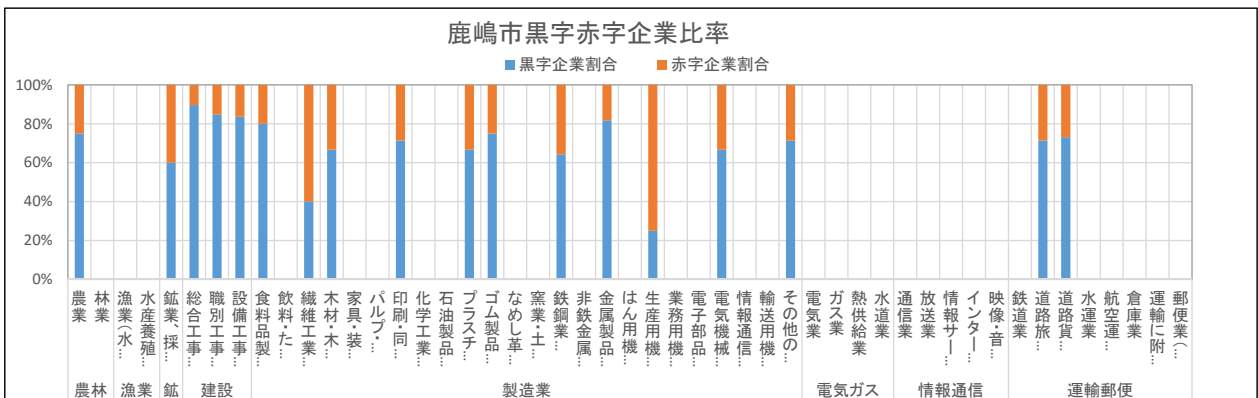

# 神栖市 黒字赤字企業比率

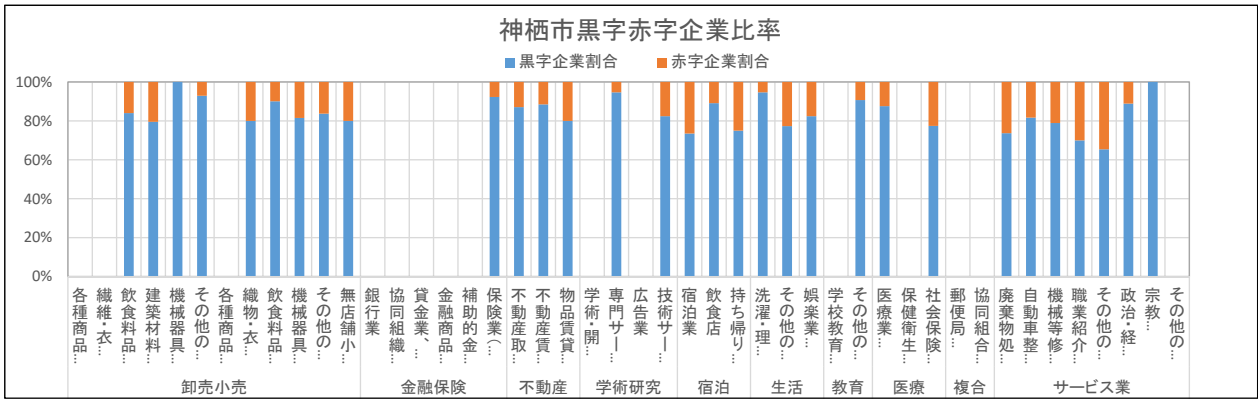
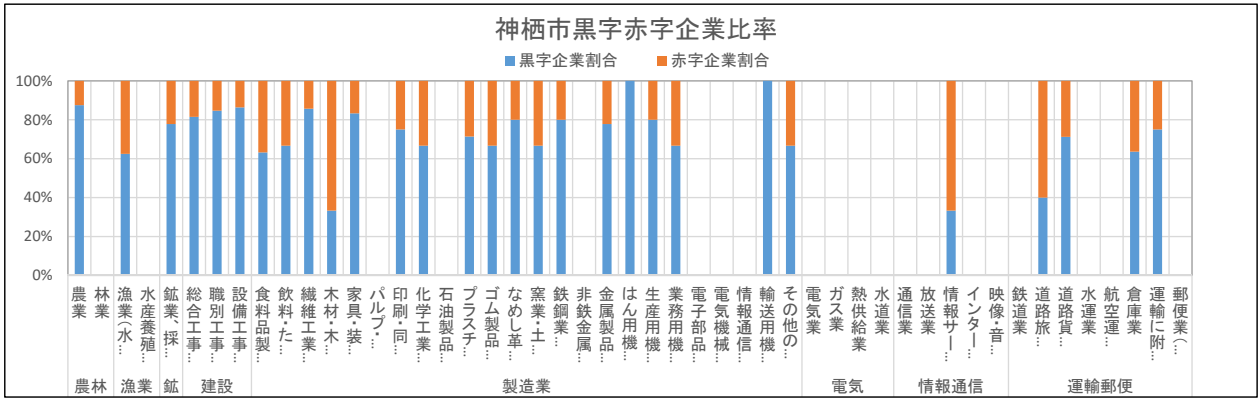

# 潮来市 黒字赤字企業比率

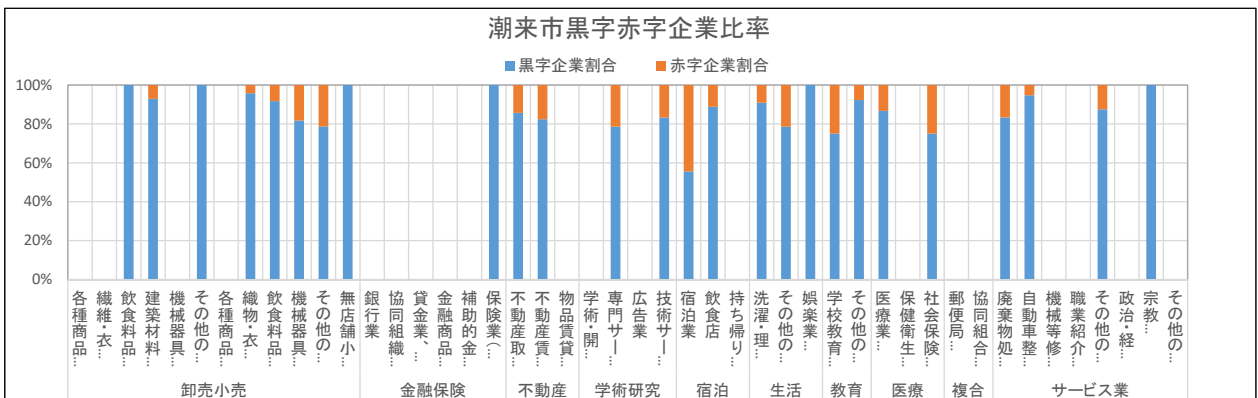
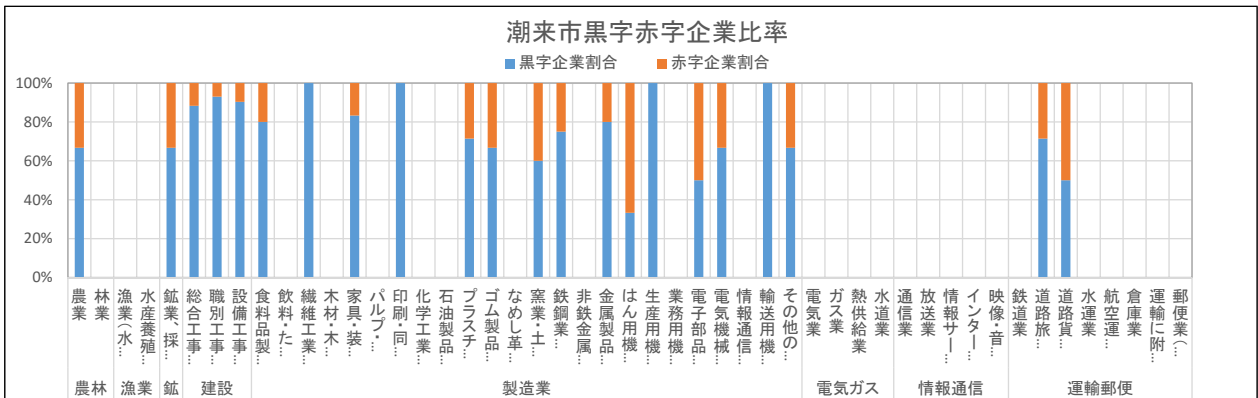

# 行方市 黒字赤字企業比率

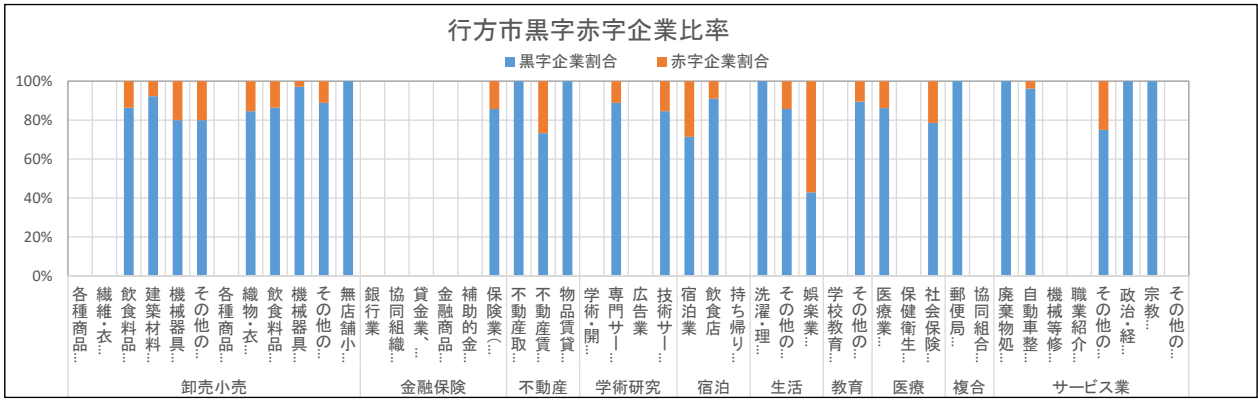
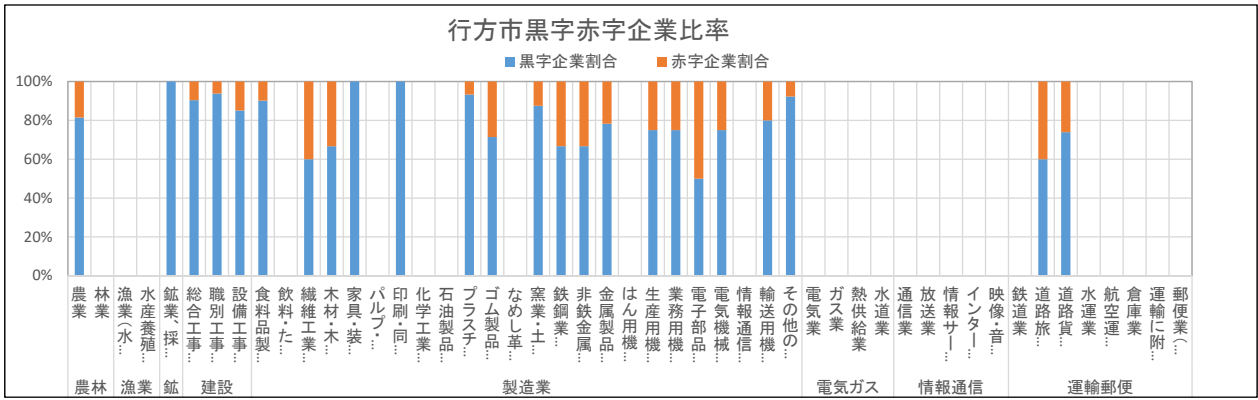

# 銚田市 黒字赤字企業比率

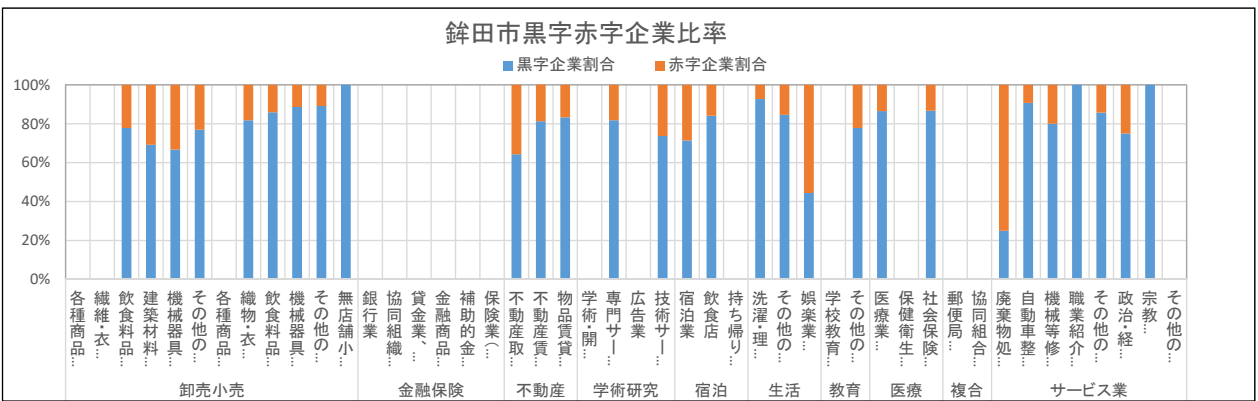
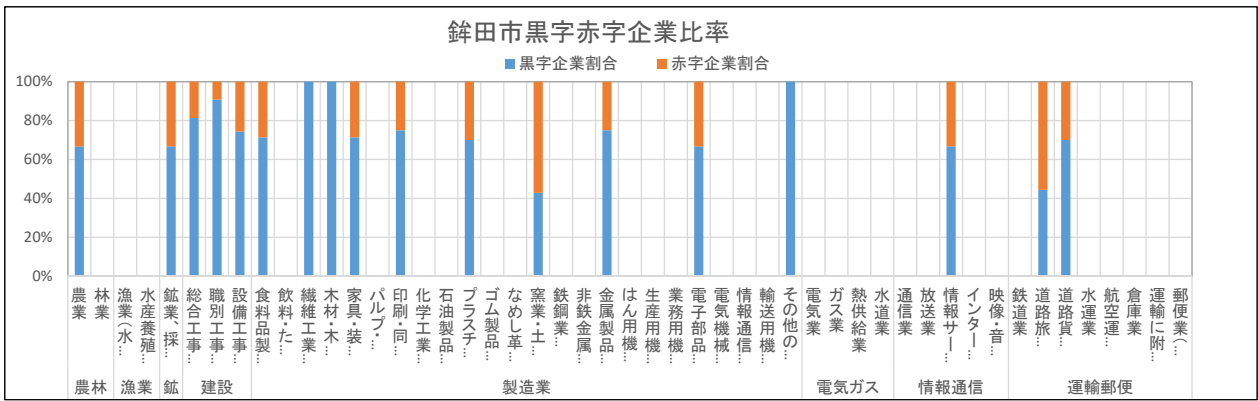





## 第9章 農業生産

### 【出典】

農林水産省「農林業センサス」再編加工

### 【注記】

農産物の販売金額は、下式による推計値。

販売金額＝ $\Sigma$ (各階層中位数×各階層経営体数)

旧市区町村とは、1950年(昭和25年)当時の市区町村。

### 【その他の留意点】-

最上位層の中位数は10億円として計上

農業部門別販売金額:以下①～③を部門別に合算。

①単一経営経営体については、主位部門の販売金額の10割。

②準単一複合経営経営体については、主位部門の販売金額の8割と2位部門の推定販売金額の2割を合算。

③複合経営体経営体については、主位部門の販売金額の6割。

④上記で分類できない部分については、「その他(分類不能)」としている。

## 農業

### ◆鹿行地区農産物販売高

- 鹿行地区では、販売高の半数近くを施設野菜が占めている。
- 2005年から2010年にかけて生産品目、生産金額ともに大きな変化がない。

### ◆地域別農産物販売高

- 鹿行地域全体では、施設野菜の販売高が他の生産物に比べダントツに多く、その半数以上は銚田市で生産されている

### ◆農業部門別販売額

- 地域ごとの農作物ごとの販売高を面積で表示し、一目で農業生産の特性を把握できる。
- 鹿行地区、施設野菜が多い、
- 鹿嶋市では、施設野菜が多いが、生産品目は少ない。
- 神栖市では、施設野菜がさらに多く、生産品目も少ない。
- 潮来市では稲作と養鶏が中心であり。
- 行方市では、施設野菜を中心とし、多くの農産物が生産されている。

### ◆鹿行地区営農体数・請負収入・農作業請負収入

- 営農体数は、銚田市、行方市に多く、潮来市、神栖市、鹿嶋市は少ない。いずれも減少傾向にある。
- 農作業請負収入は、銚田市が最も多く、次いで行方市、神栖市と、少ない潮来市、鹿嶋市の3段階に分かれる。
- 農作業請負収入は行方市以外は減少しており、銚田市が最も減少している。行方市は増加している。
- 営農体あたりの農作業請負収入は、神栖市が最も多く、行方市、神栖市、鹿嶋市では増加し、銚田市、潮来市では減少している。

### ◆農地耕作放棄地率(2005年から2010年への変化)

- 耕作放棄地率には大きな変化は認められないが、農地流動化率は各市ともに増加している。
- 農地流動化率は、樹園地、畑、田の順で大きくなっている。

# 鹿行地区農産物販売高

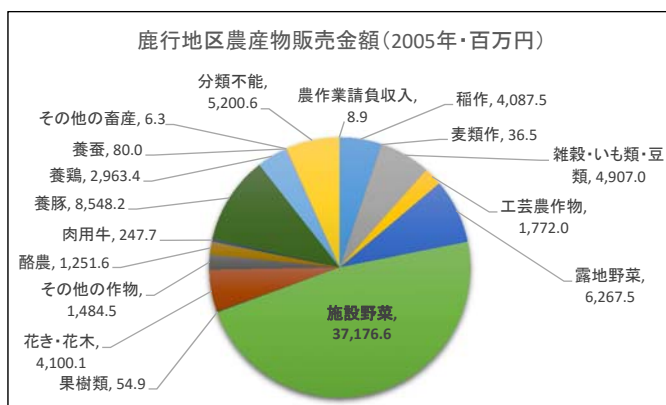

(百万円)

	2005年	2010年
稲作	4,087.5	3,707.3
麦類作	36.5	16.6
雑穀・いも類・豆類	4,907.0	6,135.8
工芸農作物	1,772.0	859.9
露地野菜	6,267.5	5,834.4
施設野菜	37,176.6	38,266.7
果樹類	54.9	48.2
花き・花木	4,100.1	3,443.5
その他の作物	1,484.5	316.4
酪農	1,251.6	1,054.8
肉用牛	247.7	229.5
養豚	8,548.2	6,197.8
養鶏	2,963.4	3,903.2
養蚕	80.0	3.3
その他の畜産	6.3	0.8
分類不能	5,200.6	4,548.0
農作業請負収入	8.9	7.8
合計	78,193	74,574

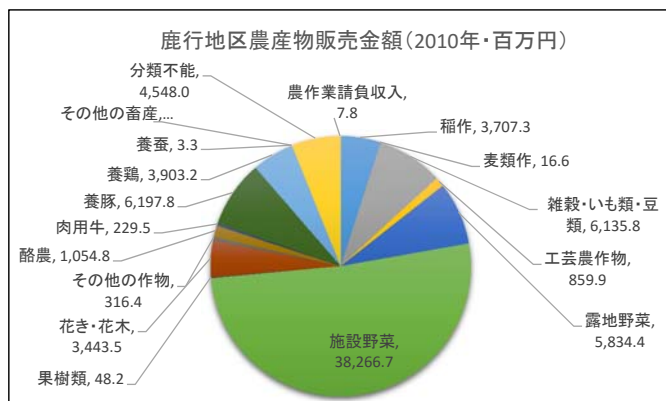

# 鹿行地区農産物販売高

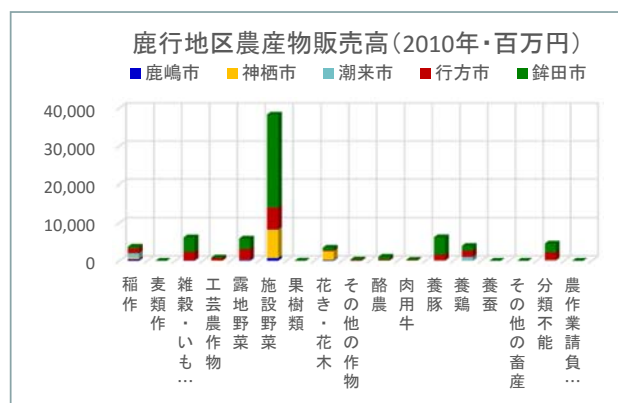
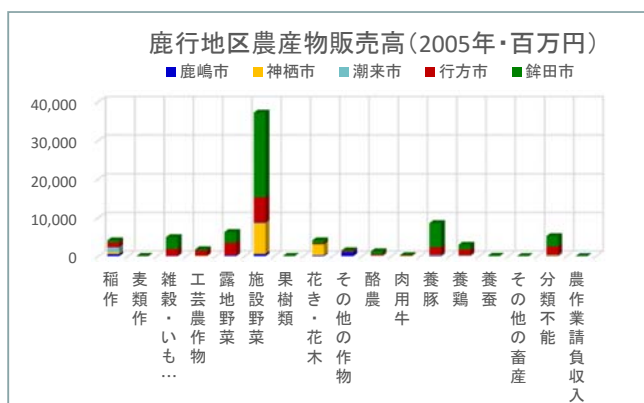

2005年	合計	稲作	麦類作	雑穀いも類豆	工芸農作物	露地野菜	施設野菜	果樹類	花き・花木	その他の作物	酪農	肉用牛	養豚	養鶏	養蚕	その他の畜産	分類不能	農作業請負収入
鹿嶋市	3,105.0	549.3	0.0	88.9	5.1	203.7	584.3	0.0	243.0	1,041.5	27.5	0.0	214.9	0.0	0.6	0.0	146.4	0.5
神栖市	11,640.8	466.1	16.5	2.8	86.0	4.0	7,838.3	3.3	2,808.9	0.0	40.0	81.8	103.9	25.0	0.0	0.0	164.4	1.8
潮来市	2,101.0	1,260.8	5.5	16.6	25.2	24.2	221.0	2.0	41.5	49.9	156.7	5.7	30.1	200.9	0.0	0.0	61.1	0.7
行方市	20,970.0	1,253.2	14.6	1,786.2	1,396.3	3,238.2	6,634.2	20.2	254.4	278.8	341.8	110.2	1,962.1	1,520.0	4.4	4.8	2,151.0	1.8
鉾田市	40,367.3	558.3	0.0	3,012.6	259.5	2,797.5	21,898.9	29.4	752.4	114.3	685.6	50.0	6,237.2	1,217.5	75.0	1.5	2,677.8	4.0
計	78,184.0	4,087.5	36.5	4,907.0	1,772.0	6,267.5	37,176.6	54.9	4,100.1	1,484.5	1,251.6	247.7	8,548.2	2,963.4	80.0	6.3	5,200.6	8.9
2010年	合計	稲作	麦類作	雑穀いも類豆	工芸農作物	露地野菜	施設野菜	果樹類	花き・花木	その他の作物	酪農	肉用牛	養豚	養鶏	養蚕	その他の畜産	分類不能	農作業請負収入
鹿嶋市	1,804.3	435.3	0.3	95.3	0.0	213.7	699.3	0.0	197.3	8.0	0.0	0.0	87.5	0.0	0.1	0.8	67.0	0.6
神栖市	10,586.5	463.6	0.0	0.0	51.0	17.9	7,330.4	1.7	2,332.5	4.2	25.0	92.5	93.3	25.0	0.0	0.0	149.6	1.6
潮来市	2,616.8	1,109.7	0.0	20.1	16.6	56.6	188.6	0.0	19.3	0.0	100.3	39.0	0.0	1,000.0	0.0	0.0	66.7	0.5
行方市	18,479.5	1,223.4	16.4	2,236.4	651.7	2,784.1	5,759.7	18.8	247.9	192.5	250.0	81.5	1,431.0	1,665.7	3.3	0.0	1,917.4	2.1
鉾田市	41,078.8	475.4	0.0	3,784.0	140.7	2,762.2	24,288.8	27.7	646.5	111.7	679.5	16.5	4,586.0	1,212.5	0.0	0.0	2,347.4	2.9
計	74,565.8	3,707.3	16.6	6,135.8	859.9	5,834.4	38,266.7	48.2	3,443.5	316.4	1,054.8	229.5	6,197.8	3,903.2	3.3	0.8	4,548.0	7.8

## 農業部門 販売金額(鹿行地区 2010年)

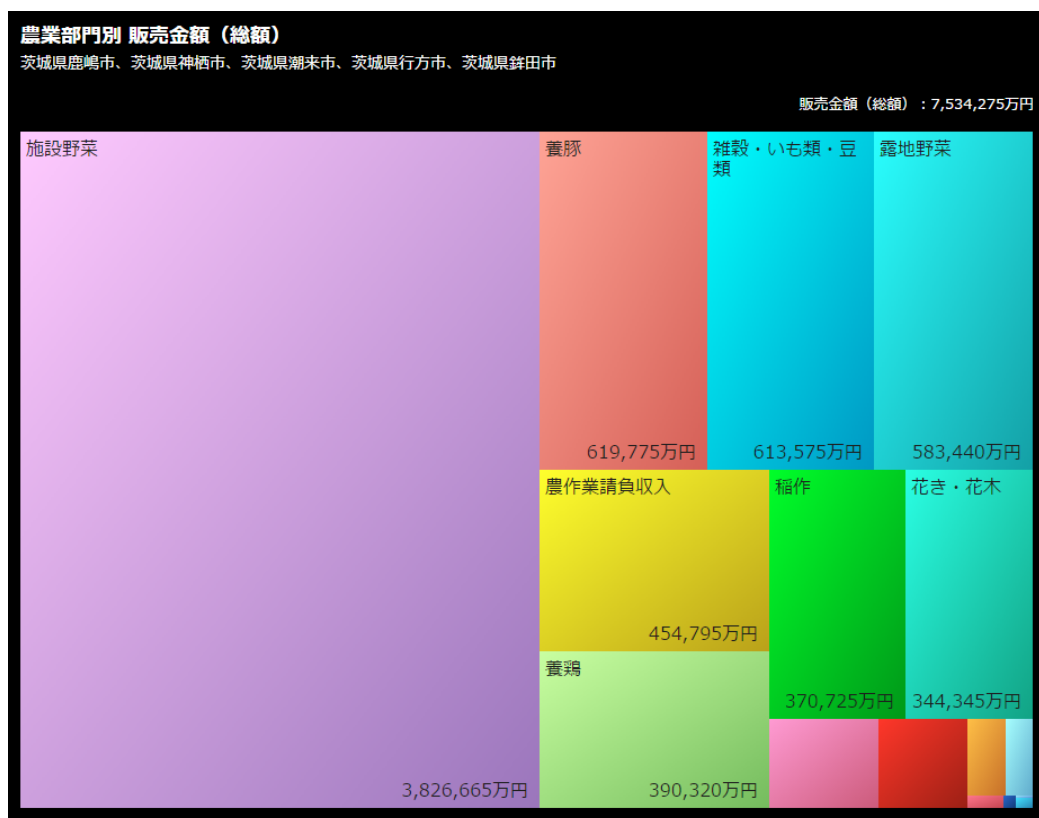

217

## 農業部門 販売金額(鹿嶋市 2010年)

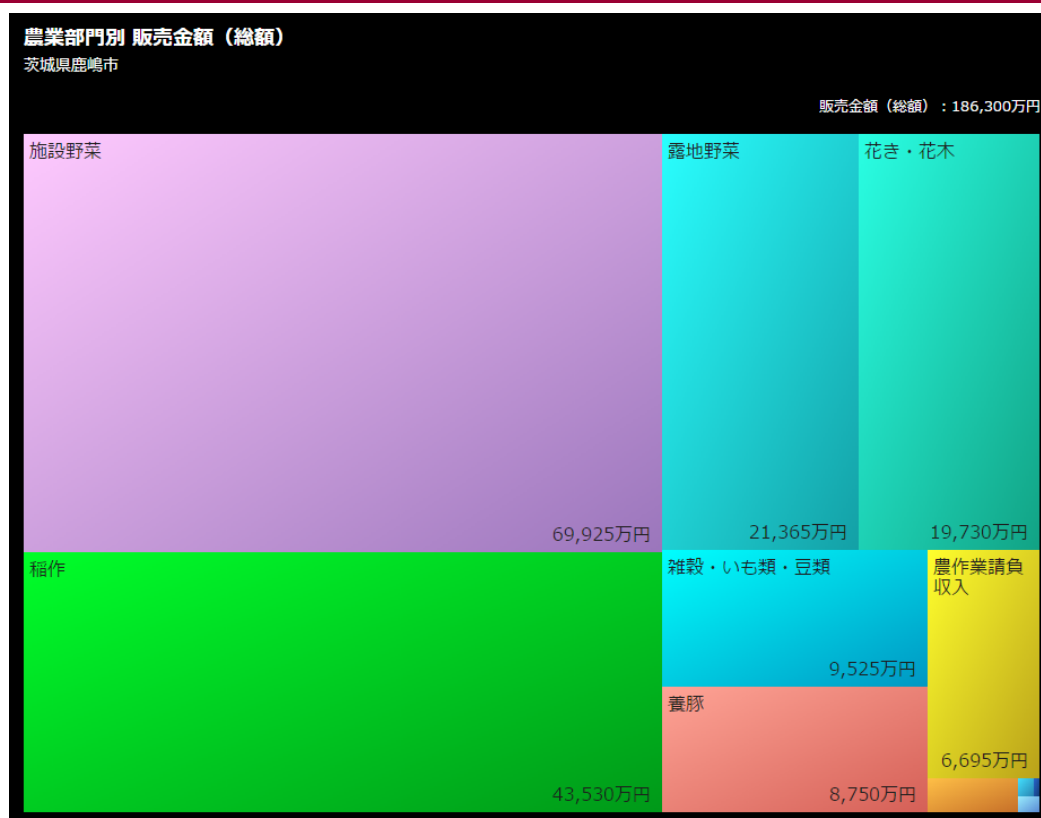

218

## 農業部門 販売金額(神栖市 2010年)

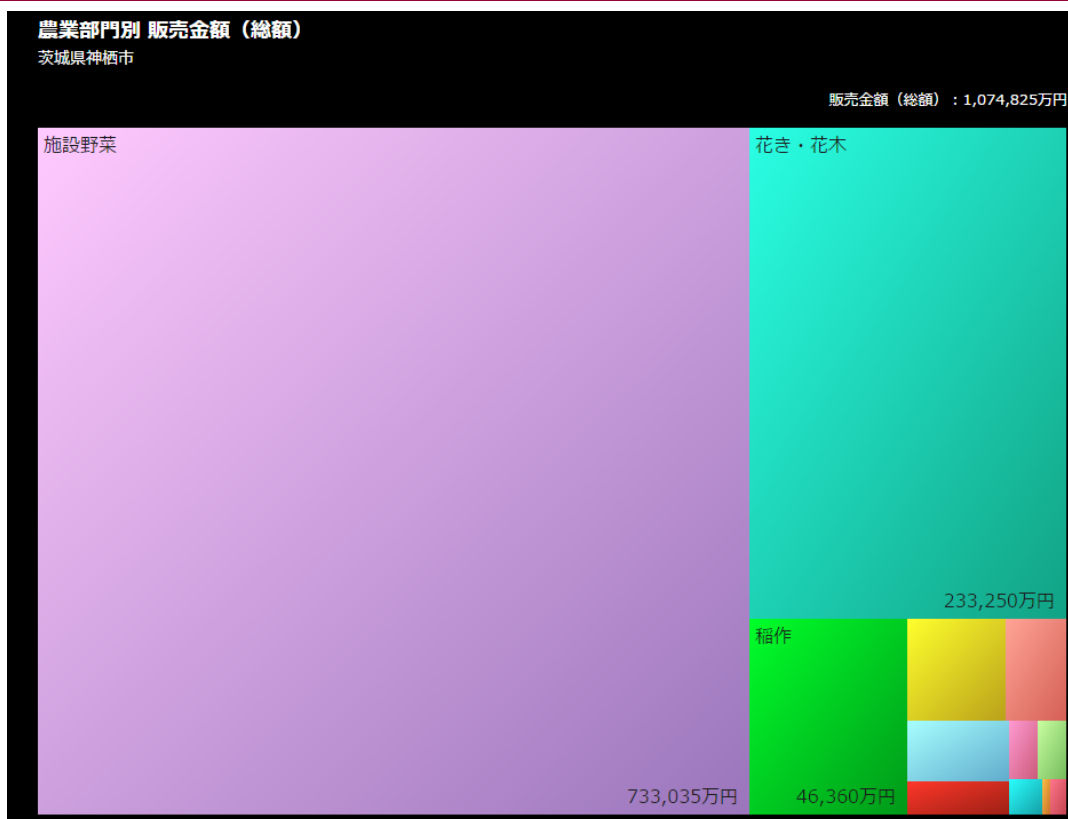

219

## 農業部門 販売金額(潮来市 2010年)

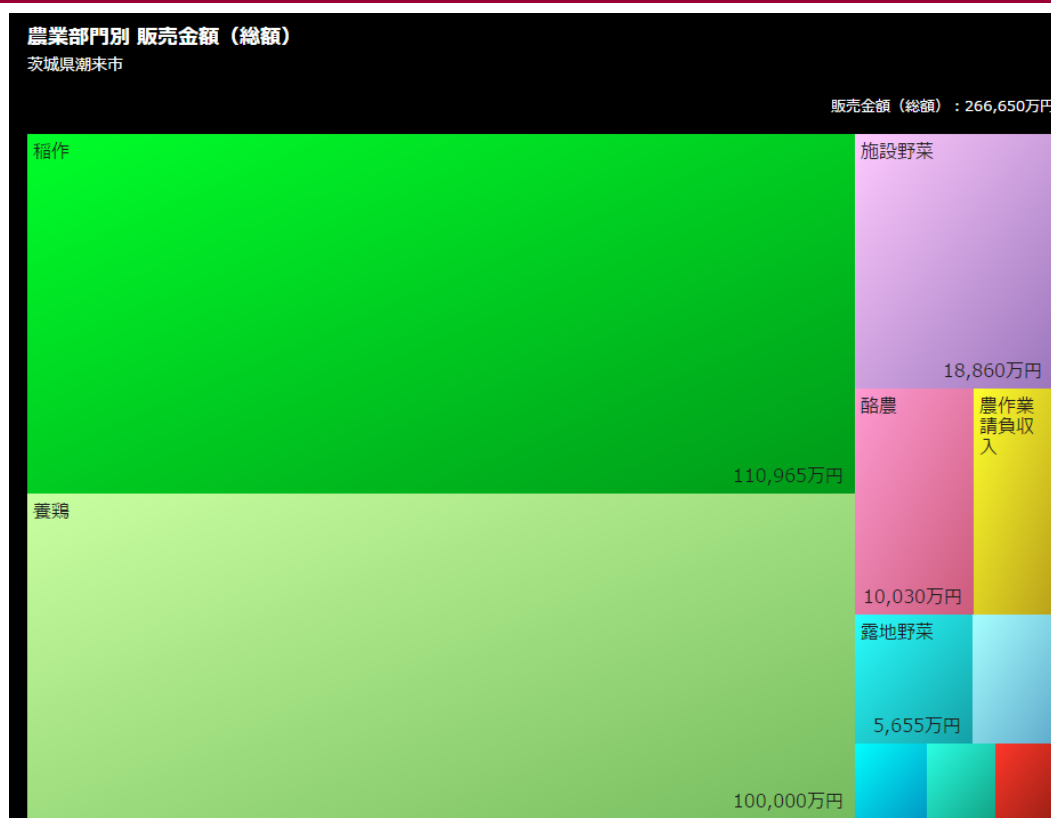

220

## 農業部門 販売金額(行方市 2010年)

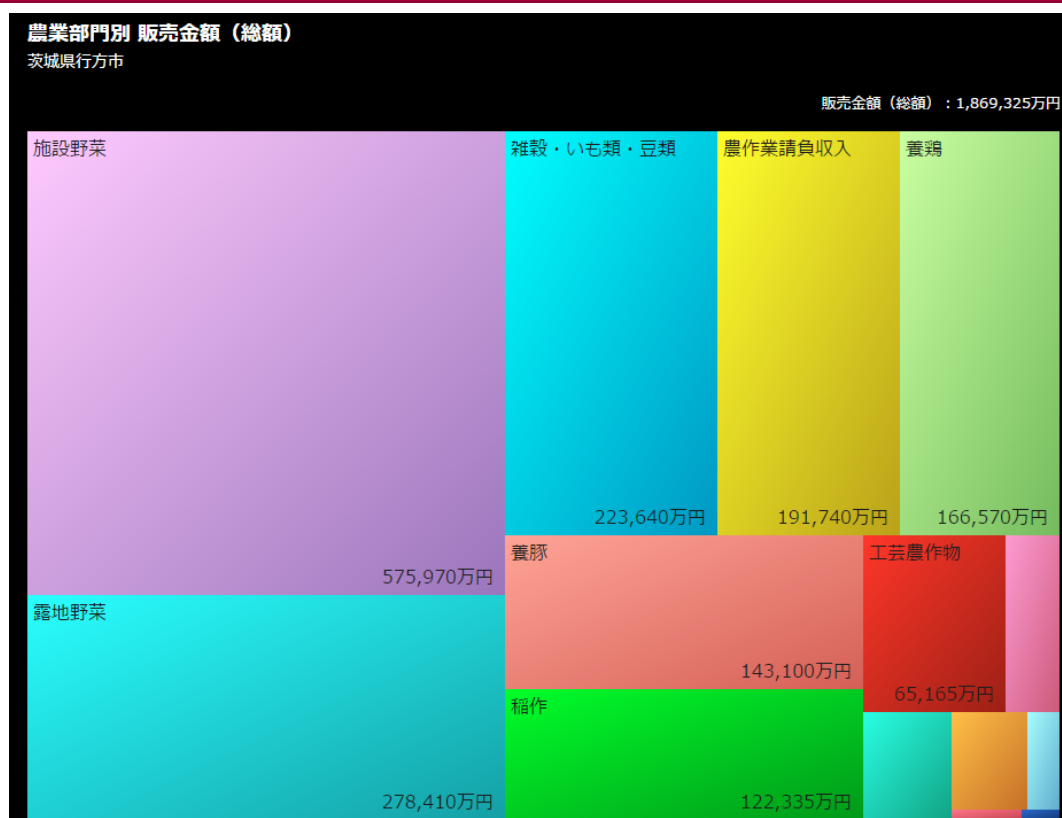

221

## 農業部門 販売金額(鉾田市 2010年)

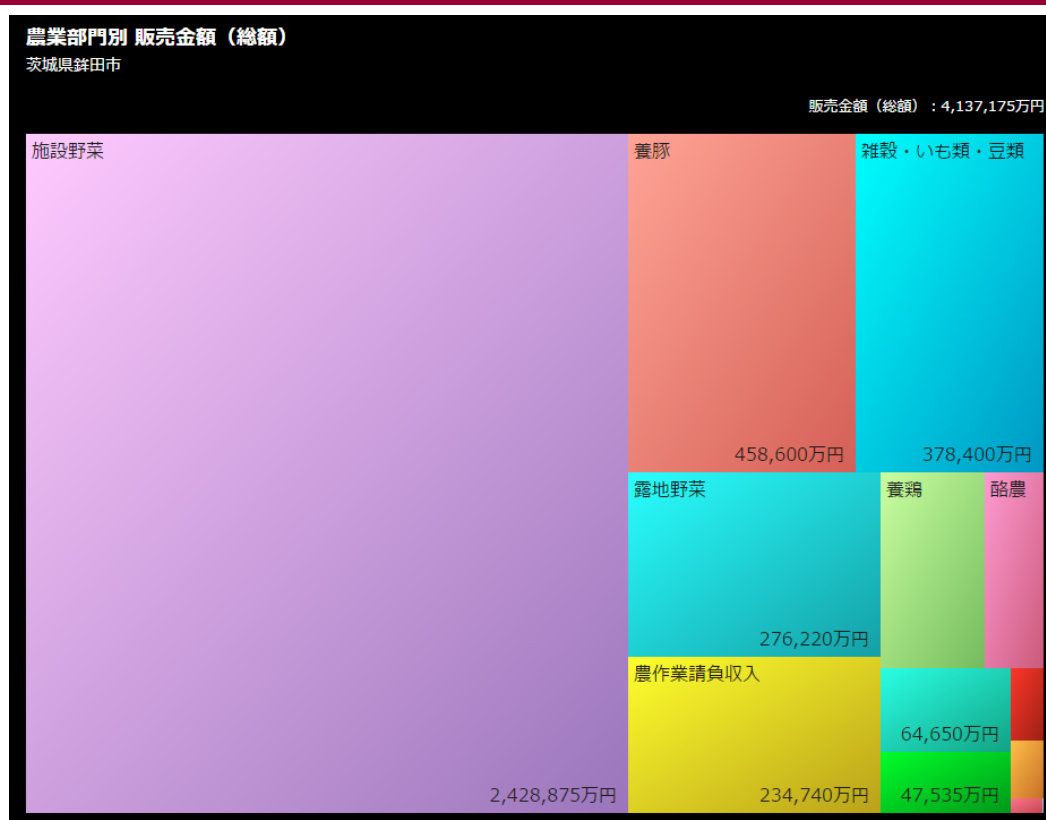

222

# 鹿行地区営農体数・請負収入・農作業請負収入

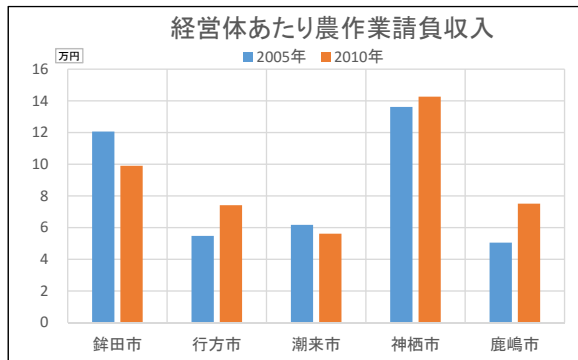
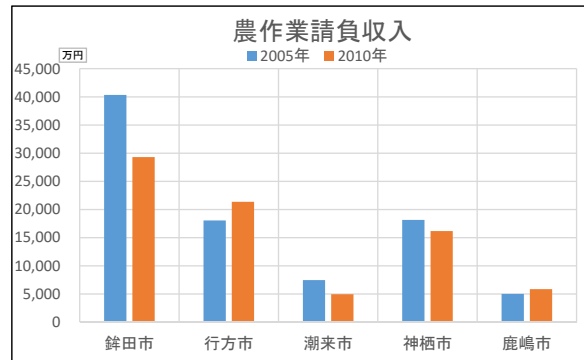
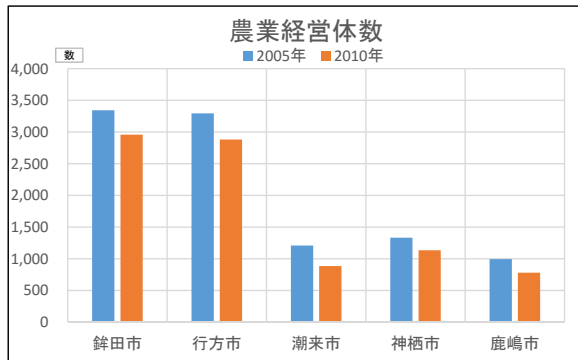

自治体	農業経営体数		農作業請負収入		経営体あたり農作業請負収入	
	2005年	2010年	2005年	2010年	2005年	2010年
銚田市	3,344	2,959	40,350	29,300	12.1	9.9
行方市	3,296	2,882	18,050	21,375	5.5	7.4
潮来市	1,210	886	7,475	4,975	6.2	5.6
神栖市	1,333	1,134	18,150	16,175	13.6	14.3
鹿嶋市	995	782	5,025	5,875	5.1	7.5
総計	10,178	8,643	89,050	77,700	42.4	44.7

# 農地耕作放棄地率

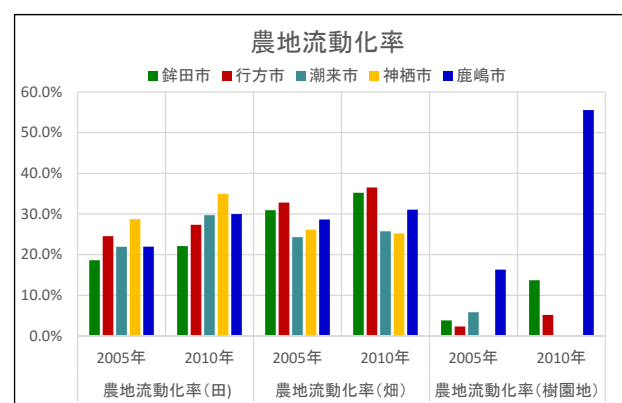
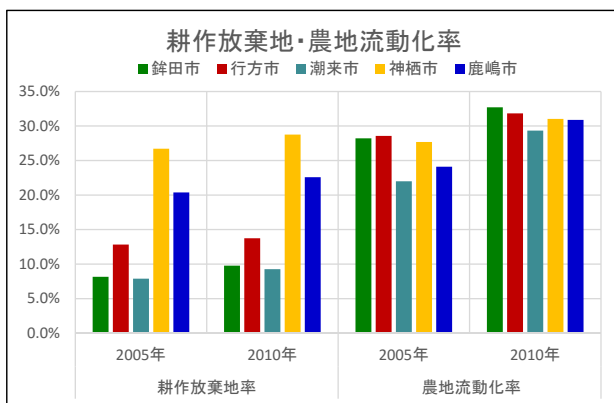

	耕作放棄地率		農地流動化率	
	2005年	2010年	2005年	2010年
銚田市	8.2%	9.8%	28.2%	32.7%
行方市	12.8%	13.7%	28.6%	31.8%
潮来市	7.9%	9.3%	22.0%	29.3%
神栖市	26.7%	28.8%	27.7%	31.0%
鹿嶋市	20.4%	22.6%	24.1%	30.9%

	農地流動化率(田)		農地流動化率(畑)		農地流動化率(樹園地)	
	2005年	2010年	2005年	2010年	2005年	2010年
銚田市	18.6%	22.1%	30.9%	35.2%	3.8%	13.7%
行方市	24.6%	27.3%	32.8%	36.5%	2.3%	5.2%
潮来市	21.9%	29.7%	24.3%	25.7%	5.9%	0.0%
神栖市	28.7%	35.0%	26.2%	25.2%	0.0%	0.0%
鹿嶋市	22.0%	30.0%	28.6%	31.1%	16.3%	55.6%

# 第10章 人口動態

## 【出典】

総務省「人口推計」、「国勢調査」、国立社会保障・人口問題研究所「日本の地域別将来推計人口  
厚生労働省「人口動態調査」

## 【注記】-

2010年までは「国勢調査」のデータに基づく実績値、2015年以降は「国立社会保障・人口問題研究所」のデータに基づく推計値。

総人口については、年齢不詳は除いている。

## 人口動態

### ◆年齢別人口構成

- 鹿行地区では、1980年では、30歳～と5歳～をピークとするツリー型(星型)であったが、2015年では、65歳～をピークとするソロバン玉型となり、2040年にはソロバンのピークが小さい寸胴型になると予測され、高齢化と人口減少が進むこととなる。
- 鹿嶋市は、鹿行地区と同様に、ツリー型から、ソロバン型、寸胴型に変化していく。
- 神栖市では、ツリー型から、ソロバン型、その後、寸胴型への変化が小さく、人口減少に歯止めがかかりつつある。
- 潮来市、行方市では、ツリー型から、ソロバン型、その後、やせたツボ型となり、顕著な人口減少が予測される。
- 銚田市では、ツリー型からソロバン型となり、その後、各年齢層ともに増加傾向にあり、人口増加が転じている。

### ◆合計特殊出生率

- 鹿行地域では、潮来市が最も低く、行方市、銚田市、鹿嶋市、神栖市の順で高くなる。
- 銚田市は、減少気味で、潮来市、行方市は横ばい、神栖市、鹿嶋市は増加している。特に、鹿嶋市の増加率は高い。
- 日本の平均合計特殊出生率(生成23年度 3年間平均1.39)に比べれば高い。

### ◆人口増減要因

- 鹿行地域では、転入が転出をわずかに上回っていたが、近年、転出が転入を上回り、近年、出生が死亡を下回った。
- 鹿嶋市、神栖市では、転入が転出を上回り、近年、出生と、死亡が同数になった。
- 潮来市、行方市、銚田市では、転入が転出を下回り、出生も、死亡を下回っている。
- 特に、行方市、銚田市では、死亡者数の増加が大きく、出生と死亡の差が大きい。



# 鹿行地区人口ピラミッド

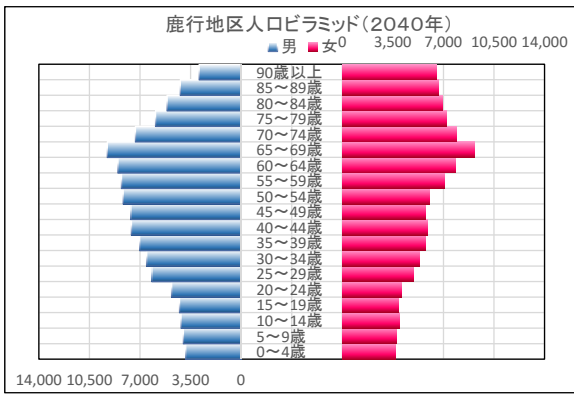
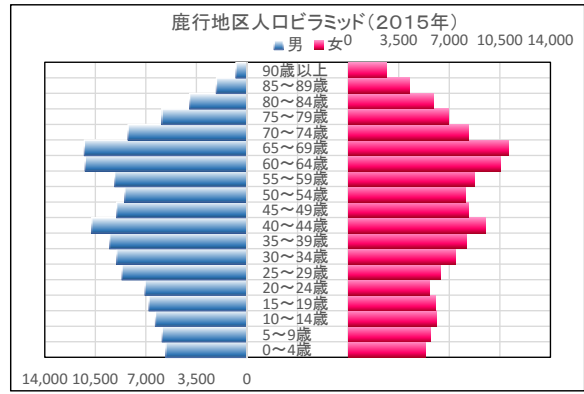
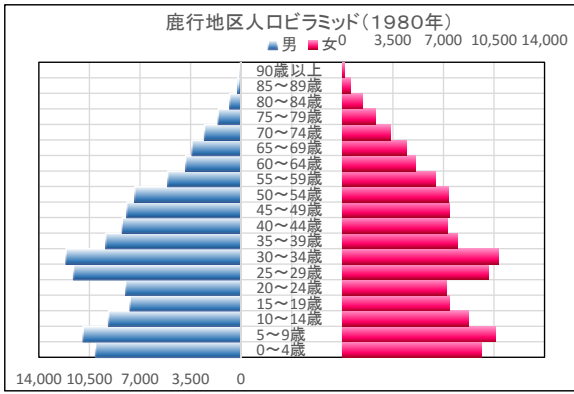

年	1980年		2015年		2040年	
	男	女	男	女	男	女
0~4歳	10,078	9,604	5,621	5,334	3,840	3,643
5~9歳	10,934	10,590	5,867	5,670	3,999	3,784
10~14歳	9,176	8,752	6,335	6,136	4,158	3,936
15~19歳	7,685	7,393	6,785	6,022	4,266	3,894
20~24歳	7,996	7,174	7,058	5,636	4,813	4,094
25~29歳	11,601	10,105	8,651	6,362	6,179	4,930
30~34歳	12,124	10,798	9,017	7,429	6,540	5,316
35~39歳	9,371	7,976	9,508	8,164	7,026	5,722
40~44歳	8,224	7,279	10,746	9,487	7,596	5,912
45~49歳	7,919	7,437	9,026	8,336	7,635	5,728
50~54歳	7,363	7,352	8,464	8,122	8,163	6,037
55~59歳	5,083	6,421	9,162	8,766	8,282	7,065
60~64歳	3,844	5,070	11,199	10,532	8,526	7,866
65~69歳	3,402	4,451	11,257	11,120	9,266	9,138
70~74歳	2,537	3,339	8,234	8,327	7,317	7,885
75~79歳	1,591	2,299	5,889	6,941	5,924	7,229
80~84歳	794	1,425	3,972	5,926	5,128	6,921
85~89歳	221	548	2,118	4,275	4,212	6,628
90歳以上	52	160	765	2,627	2,907	6,544

# 鹿嶋市人口ピラミッド

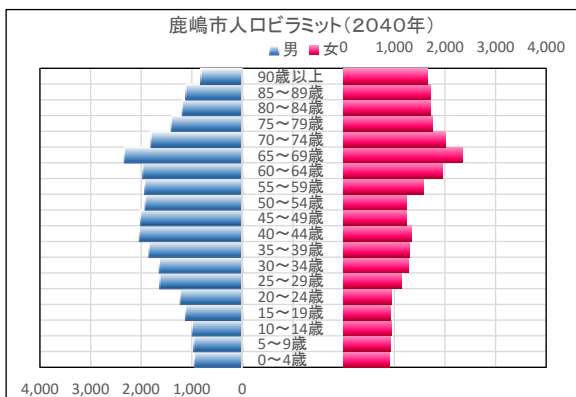
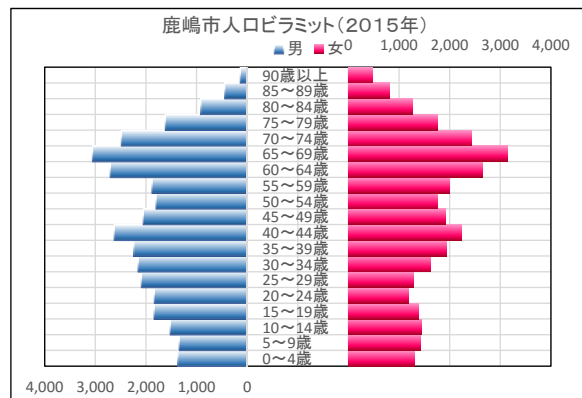
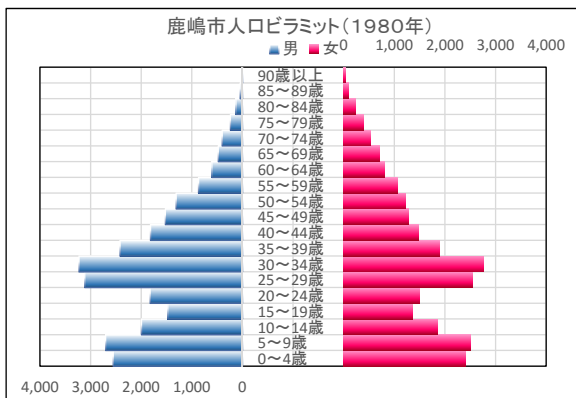

年齢層	1980年		2015年		2040年	
	男	女	男	女	男	女
0~4歳	2554	2413	1372	1302	949	900
5~9歳	2704	2501	1343	1420	961	915
10~14歳	1996	1859	1520	1438	991	941
15~19歳	1476	1365	1838	1392	1124	929
20~24歳	1825	1497	1835	1187	1227	939
25~29歳	3116	2537	2090	1280	1634	1147
30~34歳	3230	2757	2155	1631	1643	1275
35~39歳	2419	1883	2240	1932	1847	1295
40~44歳	1817	1470	2627	2237	2036	1344
45~49歳	1524	1286	2053	1910	2014	1239
50~54歳	1311	1210	1800	1757	1922	1233
55~59歳	868	1057	1880	1989	1931	1579
60~64歳	605	807	2704	2649	1971	1955
65~69歳	478	698	3057	3138	2333	2336
70~74歳	401	523	2485	2438	1807	2016
75~79歳	238	381	1617	1767	1405	1760
80~84歳	130	234	918	1263	1188	1719
85~89歳	46	102	445	805	1118	1716
90歳以上	4	29	135	472	820	1653
					230	

# 神栖市人口ピラミッド

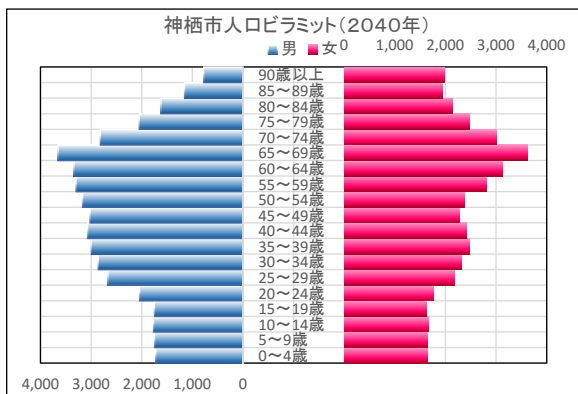
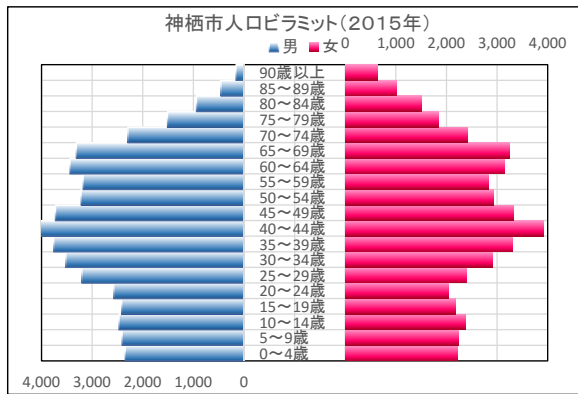
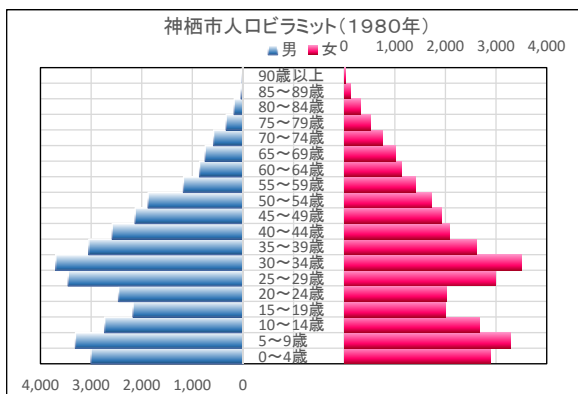

年齢層	1980年		2015年		2040年	
	男	女	男	女	男	女
0~4歳	3002	2892	2347	2227	1725	1636
5~9歳	3310	3281	2409	2247	1748	1653
10~14歳	2733	2667	2470	2366	1768	1674
15~19歳	2172	2007	2417	2169	1750	1630
20~24歳	2458	2030	2571	2030	2042	1771
25~29歳	3453	2981	3202	2389	2670	2177
30~34歳	3699	3494	3519	2908	2859	2308
35~39歳	3046	2605	3759	3304	2996	2472
40~44歳	2584	2075	4423	3920	3070	2415
45~49歳	2131	1923	3725	3316	3023	2267
50~54歳	1874	1731	3217	2922	3169	2380
55~59歳	1176	1410	3178	2835	3298	2803
60~64歳	858	1129	3438	3146	3342	3121
65~69歳	747	1007	3312	3253	3656	3623
70~74歳	581	753	2294	2419	2818	2997
75~79歳	332	515	1511	1852	2051	2470
80~84歳	175	324	938	1511	1621	2140
85~89歳	36	117	456	1004	1154	1945
90歳以上	12	33	159	637	777	1988

# 潮来市人口ピラミッド

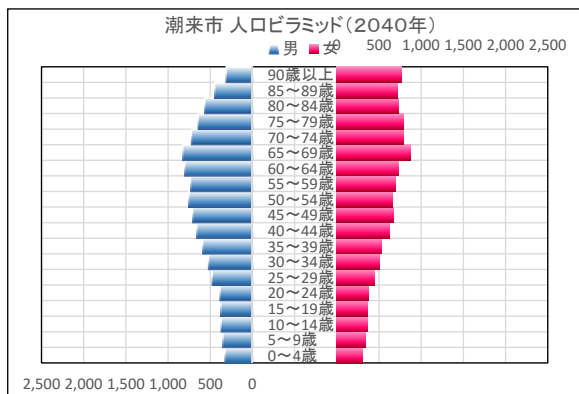
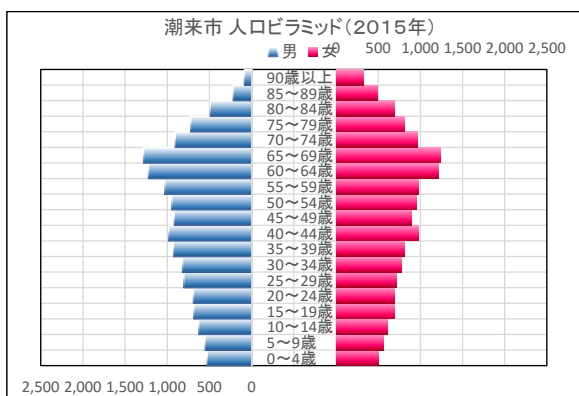
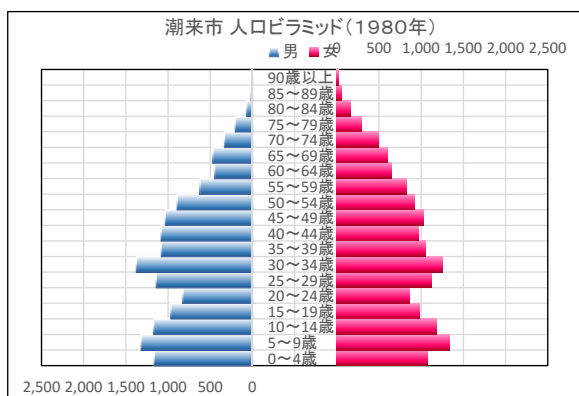

年齢層	1980年		2015年		2040年	
	男	女	男	女	男	女
0~4歳	1,164	1,075	527	500	326	310
5~9歳	1,319	1,333	550	567	351	338
10~14歳	1,172	1,180	628	609	371	358
15~19歳	969	982	687	692	375	364
20~24歳	825	860	691	689	385	369
25~29歳	1,141	1,120	803	714	477	440
30~34歳	1,376	1,248	819	772	521	502
35~39歳	1,080	1,052	926	807	591	534
40~44歳	1,083	965	984	972	661	623
45~49歳	1,034	1,026	918	892	709	665
50~54歳	893	920	945	958	757	662
55~59歳	623	821	1,030	981	733	700
60~64歳	449	650	1,222	1,211	804	735
65~69歳	469	596	1,281	1,236	826	878
70~74歳	332	495	906	961	723	786
75~79歳	203	290	722	814	643	789
80~84歳	71	159	491	687	567	727
85~89歳	17	60	219	493	447	722
90歳以上	8	15	86	322	313	789

# 行方市人口ピラミッド

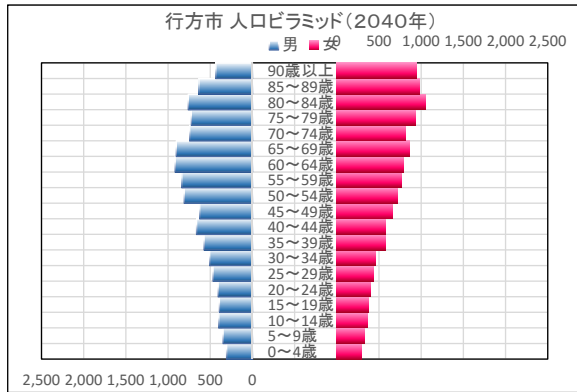
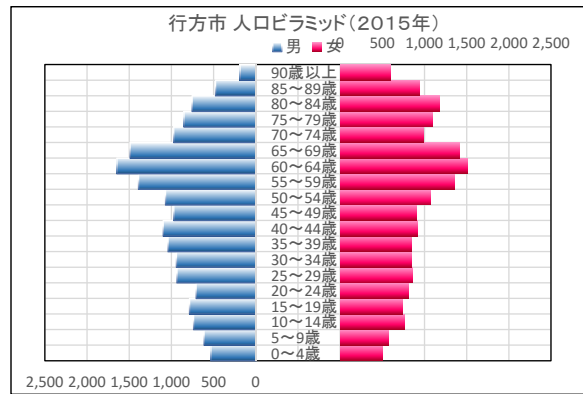
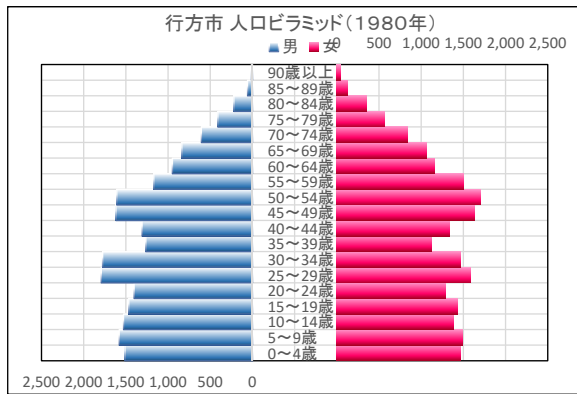

年齢層	1980年		2015年		2040年	
	男	女	男	女	男	女
0~4歳	1,511	1,467	532	505	306	290
5~9歳	1,579	1,487	613	569	348	323
10~14歳	1,528	1,383	737	760	399	367
15~19歳	1,466	1,435	785	745	392	376
20~24歳	1,403	1,286	707	815	406	395
25~29歳	1,792	1,588	934	856	467	434
30~34歳	1,776	1,467	941	845	507	457
35~39歳	1,264	1,116	1,040	851	573	574
40~44歳	1,308	1,337	1,097	915	662	581
45~49歳	1,618	1,627	972	902	625	660
50~54歳	1,608	1,703	1,070	1,072	809	714
55~59歳	1,169	1,504	1,390	1,358	837	764
60~64歳	949	1,160	1,646	1,513	916	789
65~69歳	837	1,062	1,490	1,417	903	856
70~74歳	605	835	973	994	744	812
75~79歳	410	568	852	1,091	724	931
80~84歳	220	355	755	1,174	760	1,056
85~89歳	58	128	477	935	634	979
90歳以上	12	39	187	591	434	944

# 銚田市人口ピラミッド

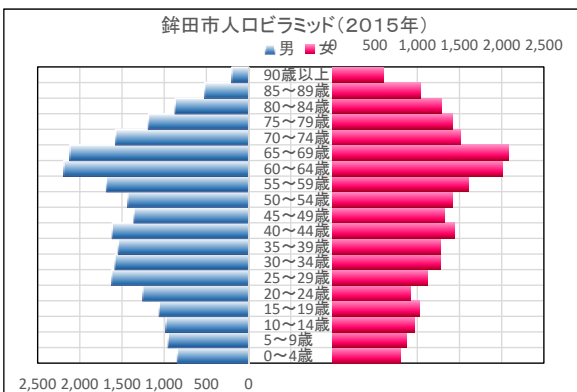
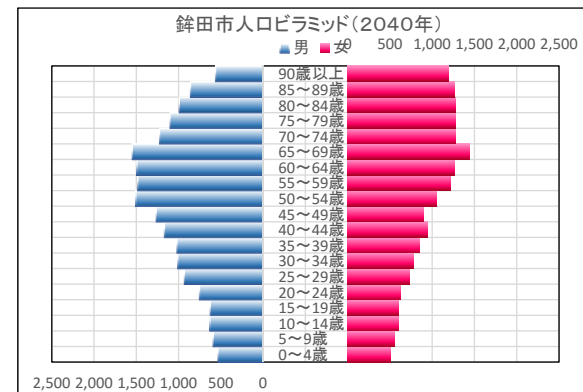
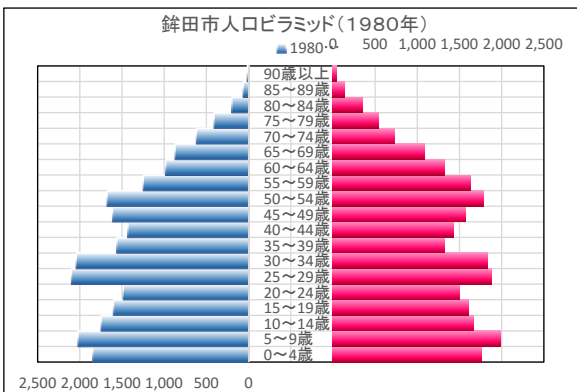

年齢層	1980年		2015年		2040年	
	男	女	男	女	男	女
0~4歳	1,847	1,757	843	800	534	507
5~9歳	2,022	1,988	952	867	591	555
10~14歳	1,747	1,663	980	963	629	596
15~19歳	1,602	1,604	1,058	1,024	625	595
20~24歳	1,485	1,501	1,254	915	753	620
25~29歳	2,099	1,879	1,622	1,123	931	732
30~34歳	2,043	1,832	1,583	1,273	1,010	774
35~39歳	1,562	1,320	1,543	1,270	1,019	847
40~44歳	1,432	1,432	1,615	1,443	1,167	949
45~49歳	1,612	1,575	1,358	1,316	1,264	897
50~54歳	1,677	1,788	1,432	1,413	1,506	1,048
55~59歳	1,247	1,629	1,684	1,603	1,483	1,219
60~64歳	983	1,324	2,189	2,013	1,493	1,266
65~69歳	871	1,088	2,117	2,076	1,548	1,445
70~74歳	618	733	1,576	1,515	1,225	1,274
75~79歳	408	545	1,187	1,417	1,101	1,279
80~84歳	198	353	870	1,291	992	1,279
85~89歳	64	141	521	1,038	859	1,266
90歳以上	16	44	198	605	563	1,188

# 合計特殊出生率

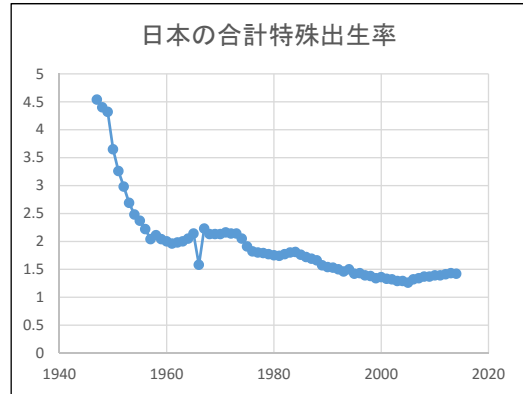
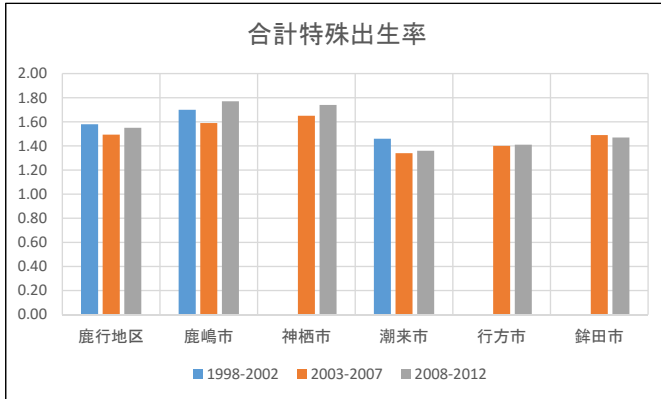

	1998-2002	2003-2007	2008-2012
鹿行地区	1.58	1.49	1.55
鹿嶋市	1.70	1.59	1.77
神栖市		1.65	1.74
潮来市	1.46	1.34	1.36
行方市		1.40	1.41
銚田市		1.49	1.47

## 合計特殊出生率(英: total fertility rate、TFR)

人口統計上の指標で、一人の女性が一生に産む子供の平均数を示す。この指標によって、異なる時代、異なる集団間の出生による人口の自然増減を比較・評価することができる。

女性が出産可能な年齢を15歳から49歳までと規定し、それぞれの出生率を出し、足し合わせることで、人口構成の偏りを排除し、一人の女性が一生に産む子供の数の平均を求める

出典: ウィキペディア(Wikipedia)

# 人口増減要因

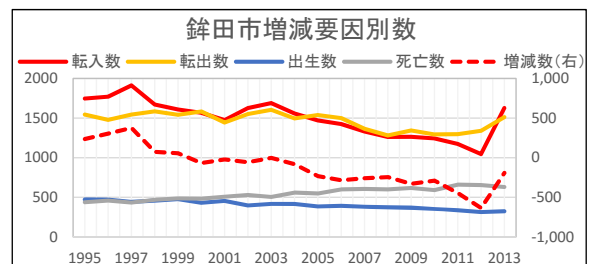
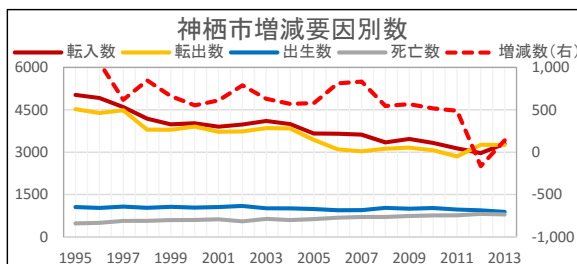
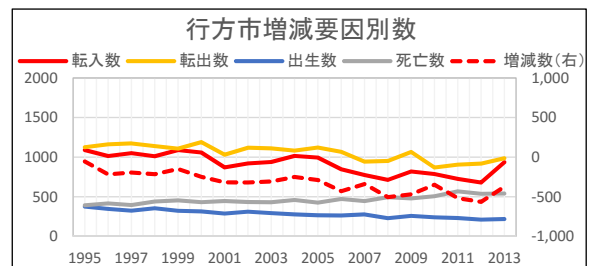
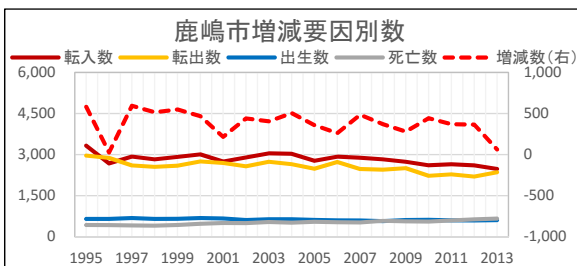
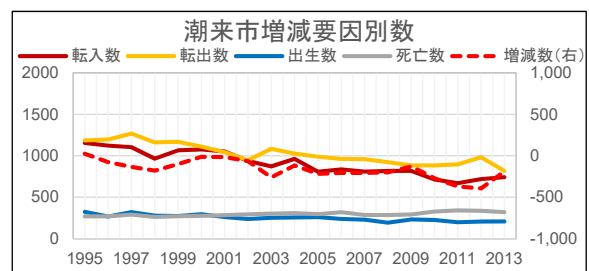
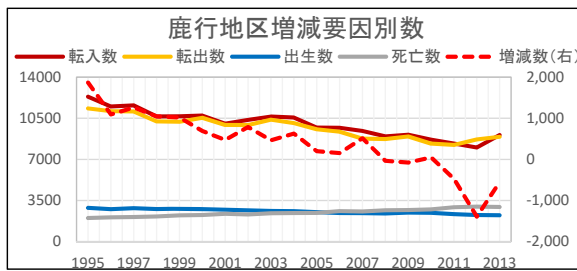

# 人口増減要因数

年	鹿行地区					鹿嶋市					神栖市				
	転入数	転出数	出生数	死亡数	増減数 (右)	転入数	転出数	出生数	死亡数	増減数 (右)	転入数	転出数	出生数	死亡数	増減数 (右)
1995	1089	1126	375	392	-54	3,324	2,963	647	426	582	5027	4523	1055	478	1,081
1996	1014	1162	347	416	-217	2,677	2,880	650	421	26	4917	4386	1023	496	1,058
1997	1050	1173	324	395	-194	2,928	2,604	681	410	595	4596	4484	1072	566	618
1998	1011	1140	355	440	-214	2,824	2,553	649	404	516	4185	3796	1026	567	848
1999	1090	1107	322	454	-149	2,915	2,592	654	427	550	3984	3793	1064	594	661
2000	1059	1190	314	431	-248	3,008	2,751	682	471	468	4023	3907	1035	598	553
2001	871	1031	288	445	-317	2,746	2,692	663	501	216	3900	3722	1055	621	612
2002	921	1119	312	433	-319	2,893	2,571	613	495	440	3981	3735	1093	550	789
2003	939	1110	294	430	-307	3,042	2,736	635	536	405	4106	3852	1012	636	630
2004	1015	1082	276	459	-250	3,029	2,650	637	511	505	3994	3838	1008	594	570
2005	994	1121	265	426	-288	2,773	2,482	610	542	359	3659	3436	984	628	579
2006	847	1067	263	472	-429	2,922	2,728	594	526	262	3653	3101	940	679	813
2007	775	943	276	446	-338	2,883	2,471	591	518	485	3621	3029	946	705	833
2008	713	952	229	494	-504	2,826	2,445	567	578	370	3347	3123	1027	705	546
2009	819	1066	258	479	-468	2,735	2,504	608	559	280	3467	3158	996	737	568
2010	787	869	240	507	-349	2,606	2,226	614	551	443	3326	3069	1019	759	517
2011	726	906	231	568	-517	2,645	2,279	596	592	370	3135	2851	969	763	490
2012	680	918	211	537	-564	2,604	2,198	592	633	365	2968	3259	939	812	-164
2013	936	986	218	540	-372	2,475	2,352	602	662	63	3299	3253	887	793	140

239

年	潮来市					行方市					銚田市				
	転入数	転出数	出生数	死亡数	増減数 (右)	転入数	転出数	出生数	死亡数	増減数 (右)	転入数	転出数	出生数	死亡数	増減数 (右)
1995	1155	1185	324	269	25	1089	1126	375	392	-54	1746	1545	472	437	236
1996	1122	1196	267	269	-76	1014	1162	347	416	-217	1770	1478	470	458	304
1997	1104	1268	321	290	-133	1050	1173	324	395	-194	1912	1544	442	433	377
1998	966	1161	278	262	-179	1011	1140	355	440	-214	1671	1585	457	468	75
1999	1065	1168	273	270	-100	1090	1107	322	454	-149	1609	1542	476	486	57
2000	1076	1110	296	274	-12	1059	1190	314	431	-248	1567	1584	431	482	-68
2001	1052	1044	261	284	-15	871	1031	288	445	-317	1475	1444	455	508	-22
2002	938	945	237	294	-64	921	1119	312	433	-319	1627	1552	397	529	-57
2003	872	1084	251	299	-260	939	1110	294	430	-307	1689	1604	417	504	-2
2004	963	1027	255	307	-116	1015	1082	276	459	-250	1558	1496	416	559	-81
2005	808	990	260	295	-217	994	1121	265	426	-288	1470	1539	385	548	-232
2006	836	961	238	319	-206	847	1067	263	472	-429	1424	1500	392	600	-284
2007	810	959	229	286	-206	775	943	276	446	-338	1331	1364	379	605	-259
2008	816	923	193	285	-199	713	952	229	494	-504	1261	1281	374	599	-245
2009	817	884	231	292	-128	819	1066	258	479	-468	1263	1344	370	618	-329
2010	714	883	225	327	-271	787	869	240	507	-349	1244	1293	351	591	-289
2011	670	896	198	341	-369	726	906	231	568	-517	1174	1296	336	659	-445
2012	719	983	206	335	-393	680	918	211	537	-564	1045	1340	314	654	-635
2013	742	817	207	320	-188	936	986	218	540	-372	1627	1513	324	630	-192

240

# 第11章 滞在人口

本マップでの滞在人口は都道府県間滞在流入人口となっています。都道府県間流入人口は、情報提供の事前承諾を得て、スマートフォンアプリ利用者の位置情報を平日・休日別に集計し、その値について、午前4時時点で滞在している自治体を出発地とし、2時間以上特定の地域(場所)とどまることを「滞在」とした上で、1年間の市区町村間の移動状況を集計し、国勢調査の人口を基に推計を行ったものです。

- ・ 休日は、土曜日・日曜日・祝祭日です。
- ・ データは1日あたりの年間平均値です。集計対象期間は2014年1月～2014年12月です。
- ・ 都道府県単位のデータは市区町村単位のデータを積み上げて作成していますので、重複などが発生しており、人数が多く計上されます。どこの地域から来ているかという参考に活用ください。

【出典】株式会社Agoop「流動人口データ」

【注記】 滞在人口とは、市区町村単位で滞在時間が2時間の人口を表している。

Copyright (C) 2015 Agoop Corp. All Rights Reserved.

map data ©OpenStreetMap contributors. under CC BY-SA2.0

## 滞在人口

### ◆From-To分析(滞在人口)

- ・ 鹿嶋市は、平日は、県内では、神栖市、潮来市、銚田市から来ており、県外からは、香取市、匝瑳市、旭市から来ている。
- ・ 休日は、県内では、神栖市、潮来市、銚田市、県外からは、香取市、旭市、銚子市から来ている。
- ・ 神栖市は、平日は、県内では、鹿嶋市、潮来市、銚田市から来ており、県外からは、銚子市、香取市、東庄町から来ている。
- ・ 休日でも、県内では、鹿嶋市、潮来市、銚田市、県外からは、鹿嶋市、潮来市、銚田市と平日と上位は変わらない。
- ・ 潮来市は、平日は、県内では、鹿嶋市、神栖市、行方市から来ており、県外からは香取市、八街市、成田市から来ている。
- ・ 休日でも、県内では、鹿嶋市、神栖市、行方市、県外からは、香取市、成田市、佐倉市から来ている。
- ・ 潮来市は、平日は、県内では、鹿嶋市、神栖市、行方市から来ており、県外からは香取市、八街市、成田市から来ている。
- ・ 休日では、県内では、鹿嶋市、神栖市、行方市、県外からは、香取市、成田市、佐倉市から来ている。
- ・ 行方市は、平日は、県内では、銚田市、潮来市、鹿嶋市から来ており、県外からは香取市、柏市、三郷市から来ている。
- ・ 休日では、県内では、銚田市、潮来市、小美玉市、県外からは、香取市、柏市、成田市から来ている。
- ・ 銚田市は、平日は、県内では、鹿嶋市、小美玉市、行方市から来ており、県外からは東庄町、香取市、銚子市から来ている。
- ・ 休日でも、県内では、行方市、鹿嶋市、水戸市、県外からは、宇都宮市、香取市、松戸市から来ている。

# From-To分析(滞在人口)鹿嶋市 都道府県→市町村

茨城県鹿嶋市 平日  
都道府県 → 市区町村

滞在人口合計：124,600人（滞在人口率：1.90倍）  
(国勢調査人口：65,734人)

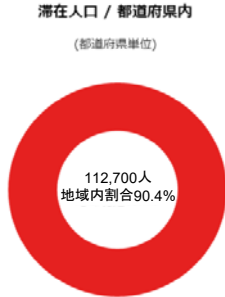

滞在人口/都道府県内ランキング 上位10件  
● 1位 茨城県 112,700人(100.0%)

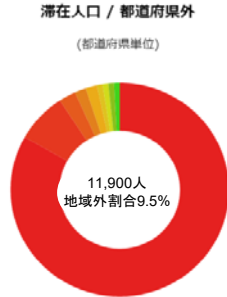

滞在人口/都道府県外ランキング 上位10件

- 1位 千葉県 9,900人(83.1%)
- 2位 東京都 900人(7.5%)
- 3位 埼玉県 300人(2.5%)
- 4位 栃木県 200人(1.6%)
- 5位 新潟県 200人(1.6%)
- 6位 北海道 100人(0.8%)
- 7位 長野県 100人(0.8%)
- 8位 福島県 100人(0.8%)
- 9位 神奈川県 100人(0.8%)

茨城県鹿嶋市 休日  
都道府県 → 市区町村

滞在人口合計：121,500人（滞在人口率：1.85倍）  
(国勢調査人口：65,734人)

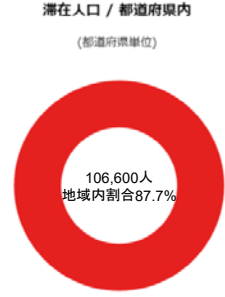

滞在人口/都道府県内ランキング 上位10件  
● 1位 茨城県 106,600人(100.0%)

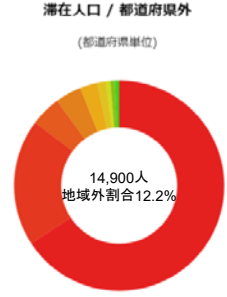

滞在人口/都道府県外ランキング 上位10件

- 1位 千葉県 9,800人(65.7%)
- 2位 東京都 2,900人(19.4%)
- 3位 神奈川県 700人(4.6%)
- 4位 埼玉県 600人(4.0%)
- 5位 栃木県 400人(2.6%)
- 6位 北海道 200人(1.3%)
- 7位 山梨県 100人(0.6%)
- 8位 福島県 100人(0.6%)
- 9位 群馬県 100人(0.6%)

# From-To分析(滞在人口)鹿嶋市 市町村→市町村

茨城県鹿嶋市 平日  
市区町村 → 市区町村

滞在人口合計：124,600人（滞在人口率：1.90倍）  
(国勢調査人口：65,734人)

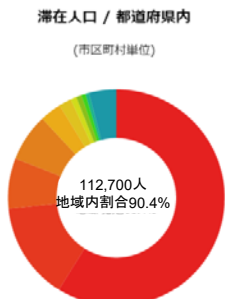

滞在人口/都道府県内ランキング 上位10件

- 1位 茨城県鹿嶋市 66,400人(58.9%)
- 2位 茨城県神栖市 16,300人(14.4%)
- 3位 茨城県潮来市 8,500人(7.5%)
- 4位 茨城県銚田市 8,000人(7.0%)
- 5位 茨城県行方市 3,600人(3.1%)
- 6位 茨城県水戸市 2,100人(1.8%)
- 7位 茨城県稲敷市 1,000人(0.8%)
- 8位 茨城県土浦市 900人(0.7%)
- 9位 茨城県小美玉市 700人(0.6%)
- 10位 茨城県大洗町 600人(0.5%)
- その他 4,600人(4.0%)

茨城県鹿嶋市 休日  
市区町村 → 市区町村

滞在人口合計：121,500人（滞在人口率：1.85倍）  
(国勢調査人口：65,734人)

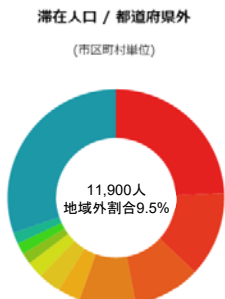

滞在人口/都道府県外ランキング 上位10件

- 1位 千葉県香取市 2,900人(24.3%)
- 2位 千葉県匝瑺市 1,500人(12.6%)
- 3位 千葉県旭市 1,200人(10.0%)
- 4位 千葉県銚子市 1,000人(8.4%)
- 5位 千葉県東庄町 400人(3.3%)
- 6位 千葉県成田市 400人(3.3%)
- 7位 千葉県船橋市 300人(2.5%)
- 8位 千葉県富里市 200人(1.6%)
- 9位 東京都目黒区 200人(1.6%)
- 10位 千葉県市原市 200人(1.6%)
- その他 3,600人(30.2%)

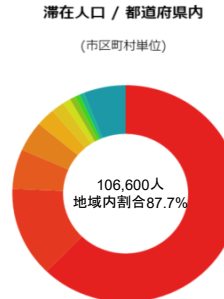

滞在人口/都道府県内ランキング 上位10件

- 1位 茨城県鹿嶋市 66,400人(62.2%)
- 2位 茨城県神栖市 14,300人(13.4%)
- 3位 茨城県潮来市 6,300人(5.9%)
- 4位 茨城県銚田市 4,800人(4.5%)
- 5位 茨城県行方市 2,900人(2.7%)
- 6位 茨城県水戸市 2,000人(1.8%)
- 7位 茨城県稲敷市 1,200人(1.1%)
- 8位 茨城県ひたちなか市 900人(0.8%)
- 9位 茨城県茨城町 700人(0.6%)
- 10位 茨城県土浦市 700人(0.6%)
- その他 6,400人(6.0%)

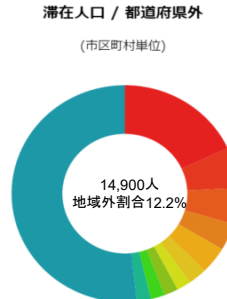

滞在人口/都道府県外ランキング 上位10件

- 1位 千葉県香取市 2,700人(18.1%)
- 2位 千葉県旭市 900人(6.0%)
- 3位 千葉県銚子市 800人(5.3%)
- 4位 千葉県東庄町 600人(4.0%)
- 5位 千葉県成田市 600人(4.0%)
- 6位 千葉県船橋市 400人(2.6%)
- 7位 千葉県千葉市中央区 300人(2.0%)
- 8位 千葉県柏市 300人(2.0%)
- 9位 東京都江戸川区 300人(2.0%)
- 10位 千葉県市川市 300人(2.0%)
- その他 7,700人(51.6%)

# From-To分析(滞在人口)神栖 都道府県→市町村

茨城県神栖市 平日  
都道府県 → 市区町村

滞在人口合計：188,400人（滞在人口率：2.00倍）  
(国勢調査人口：94,313人)

滞在人口 / 都道府県内  
(都道府県単位)

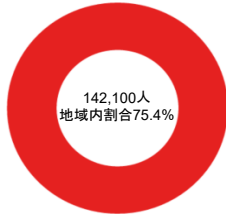

滞在人口/都道府県内ランキング 上位10件  
● 1位 茨城県 142,100人(100.0%)

滞在人口 / 都道府県外  
(都道府県単位)

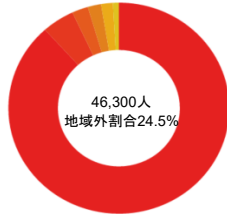

滞在人口/都道府県外ランキング 上位10件  
● 1位 千葉県 40,900人(88.3%)  
● 2位 東京都 2,200人(4.7%)  
● 3位 埼玉県 1,100人(2.3%)  
● 4位 神奈川県 900人(1.9%)  
● 5位 栃木県 800人(1.7%)  
● 6位 福島県 400人(0.8%)

茨城県神栖市 休日  
都道府県 → 市区町村

滞在人口合計：173,000人（滞在人口率：1.83倍）  
(国勢調査人口：94,313人)

滞在人口 / 都道府県内  
(都道府県単位)

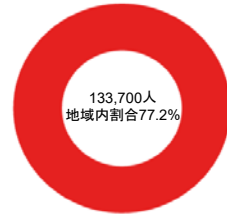

滞在人口/都道府県内ランキング 上位10件  
● 1位 茨城県 133,700人(100.0%)

滞在人口 / 都道府県外  
(都道府県単位)

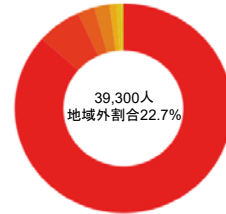

滞在人口/都道府県外ランキング 上位10件  
● 1位 千葉県 34,000人(86.5%)  
● 2位 東京都 2,600人(6.6%)  
● 3位 埼玉県 1,000人(2.5%)  
● 4位 神奈川県 900人(2.2%)  
● 5位 栃木県 400人(1.0%)  
● 6位 福島県 300人(0.7%)  
● 7位 新潟県 100人(0.2%)

# From-To分析(滞在人口)神栖市 市町村→市町村

茨城県神栖市 平日  
市区町村 → 市区町村

滞在人口合計：188,400人（滞在人口率：2.00倍）  
(国勢調査人口：94,313人)

滞在人口 / 都道府県内  
(市区町村単位)

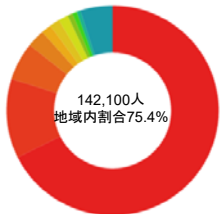

滞在人口/都道府県内ランキング 上位10件  
● 1位 茨城県神栖市 96,100人(67.6%)  
● 2位 茨城県鹿嶋市 17,400人(12.2%)  
● 3位 茨城県潮来市 8,300人(5.8%)  
● 4位 茨城県銚田市 3,900人(2.7%)  
● 5位 茨城県水戸市 2,200人(1.5%)  
● 6位 茨城県福敷市 2,200人(1.5%)  
● 7位 茨城県行方市 2,100人(1.4%)  
● 8位 茨城県土浦市 1,100人(0.7%)  
● 9位 茨城県小美玉市 1,000人(0.7%)  
● 10位 茨城県ひたちなか市 800人(0.5%)  
● その他 7,000人(4.9%)

滞在人口 / 都道府県外  
(市区町村単位)

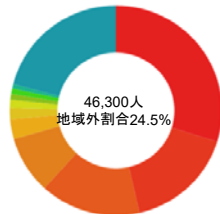

滞在人口/都道府県外ランキング 上位10件  
● 1位 千葉県銚子市 13,800人(29.8%)  
● 2位 千葉県香取市 7,700人(16.6%)  
● 3位 千葉県東庄町 7,100人(15.3%)  
● 4位 千葉県旭市 4,100人(8.8%)  
● 5位 千葉県成田市 1,400人(3.0%)  
● 6位 千葉県原市 800人(1.7%)  
● 7位 千葉県匝瑳市 600人(1.2%)  
● 8位 千葉県船橋市 400人(0.8%)  
● 9位 千葉県佐倉市 400人(0.8%)  
● 10位 千葉県四街道市 300人(0.6%)  
● その他 9,700人(20.9%)

茨城県神栖市 休日  
市区町村 → 市区町村

滞在人口合計：173,000人（滞在人口率：1.83倍）  
(国勢調査人口：94,313人)

滞在人口 / 都道府県内  
(市区町村単位)

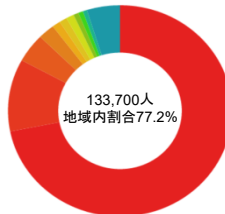

滞在人口/都道府県内ランキング 上位10件  
● 1位 茨城県神栖市 96,100人(71.8%)  
● 2位 茨城県鹿嶋市 14,800人(11.0%)  
● 3位 茨城県潮来市 5,900人(4.4%)  
● 4位 茨城県銚田市 3,200人(2.3%)  
● 5位 茨城県水戸市 1,600人(1.1%)  
● 6位 茨城県行方市 1,500人(1.1%)  
● 7位 茨城県福敷市 1,500人(1.1%)  
● 8位 茨城県小美玉市 1,000人(0.7%)  
● 9位 茨城県茨城町 900人(0.6%)  
● 10位 茨城県土浦市 800人(0.5%)  
● その他 6,400人(4.7%)

滞在人口 / 都道府県外  
(市区町村単位)

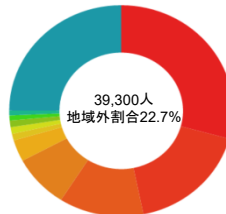

滞在人口/都道府県外ランキング 上位10件  
● 1位 千葉県銚子市 11,500人(29.2%)  
● 2位 千葉県香取市 6,900人(17.5%)  
● 3位 千葉県東庄町 4,800人(12.2%)  
● 4位 千葉県旭市 3,200人(8.1%)  
● 5位 千葉県成田市 1,300人(3.3%)  
● 6位 千葉県山武市 400人(1.0%)  
● 7位 千葉県匝瑳市 400人(1.0%)  
● 8位 千葉県船橋市 400人(1.0%)  
● 9位 千葉県柏市 300人(0.7%)  
● 10位 東京都世田谷区 300人(0.7%)  
● その他 9,800人(24.9%)



# From-To分析(滞在人口)潮来市 都道府県→市町村

茨城県潮来市 平日  
都道府県 → 市区町村

滞在人口合計：50,100人（滞在人口率：1.64倍）  
(国勢調査人口：30,486人)

滞在人口 / 都道府県内  
(都道府県単位)

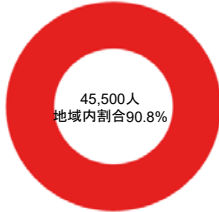

滞在人口/都道府県内ランキング 上位10件  
● 1位 茨城県 45,500人(100.0%)

滞在人口 / 都道府県外  
(都道府県単位)

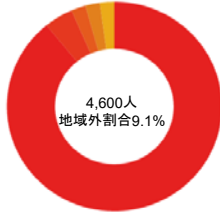

滞在人口/都道府県外ランキング 上位10件  
● 1位 千葉県 4,100人(89.1%)  
● 2位 東京都 200人(4.3%)  
● 3位 栃木県 100人(2.1%)  
● 4位 沖縄県 100人(2.1%)  
● 5位 埼玉県 100人(2.1%)

茨城県潮来市 休日  
都道府県 → 市区町村

滞在人口合計：53,100人（滞在人口率：1.74倍）  
(国勢調査人口：30,486人)

滞在人口 / 都道府県内  
(都道府県単位)

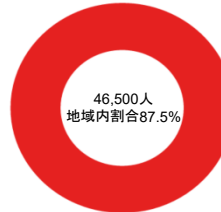

滞在人口/都道府県内ランキング 上位10件  
● 1位 茨城県 46,500人(100.0%)

滞在人口 / 都道府県外  
(都道府県単位)

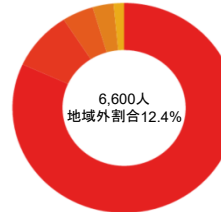

滞在人口/都道府県外ランキング 上位10件  
● 1位 千葉県 5,400人(81.8%)  
● 2位 東京都 600人(9.0%)  
● 3位 埼玉県 300人(4.5%)  
● 4位 神奈川県 200人(3.0%)  
● 5位 栃木県 100人(1.5%)

# From-To分析(滞在人口)潮来市 市町村→市町村

茨城県潮来市 平日  
市区町村 → 市区町村

滞在人口合計：50,100人（滞在人口率：1.64倍）  
(国勢調査人口：30,486人)

滞在人口 / 都道府県内  
(市区町村単位)

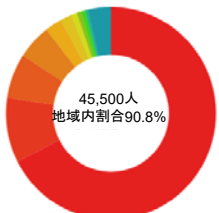

滞在人口/都道府県内ランキング 上位10件  
● 1位 茨城県潮来市 30,700人(67.4%)  
● 2位 茨城県鹿嶋市 4,500人(9.8%)  
● 3位 茨城県神栖市 3,100人(6.8%)  
● 4位 茨城県行方市 2,400人(5.2%)  
● 5位 茨城県稲敷市 1,200人(2.6%)  
● 6位 茨城県銚田市 800人(1.7%)  
● 7位 茨城県水戸市 400人(0.8%)  
● 8位 茨城県つくば市 300人(0.6%)  
● 9位 茨城県土浦市 300人(0.6%)  
● 10位 茨城県常陸太田市 200人(0.4%)  
● その他 1,600人(3.5%)

滞在人口 / 都道府県外  
(市区町村単位)

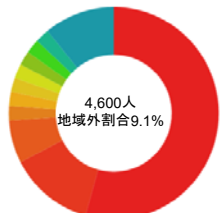

滞在人口/都道府県外ランキング 上位10件  
● 1位 千葉県香取市 2,500人(54.3%)  
● 2位 千葉県八街市 600人(13.0%)  
● 3位 千葉県成田市 300人(6.5%)  
● 4位 栃木県鹿沼市 100人(2.1%)  
● 5位 沖縄県浦添市 100人(2.1%)  
● 6位 東京都江戸川区 100人(2.1%)  
● 7位 東京都葛飾区 100人(2.1%)  
● 8位 千葉県横芝光町 100人(2.1%)  
● 9位 千葉県印西市 100人(2.1%)  
● 10位 千葉県市原市 100人(2.1%)  
● その他 500人(10.8%)

茨城県潮来市 休日  
市区町村 → 市区町村

滞在人口合計：53,100人（滞在人口率：1.74倍）  
(国勢調査人口：30,486人)

滞在人口 / 都道府県内  
(市区町村単位)

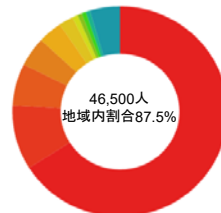

滞在人口/都道府県内ランキング 上位10件  
● 1位 茨城県潮来市 30,700人(66.0%)  
● 2位 茨城県鹿嶋市 4,600人(9.8%)  
● 3位 茨城県神栖市 3,000人(6.4%)  
● 4位 茨城県行方市 2,100人(4.5%)  
● 5位 茨城県稲敷市 1,700人(3.6%)  
● 6位 茨城県銚田市 1,000人(2.1%)  
● 7位 茨城県水戸市 400人(0.8%)  
● 8位 茨城県つくば市 300人(0.6%)  
● 9位 茨城県常総市 300人(0.6%)  
● 10位 茨城県龍ヶ崎市 300人(0.6%)  
● その他 2,100人(4.5%)

滞在人口 / 都道府県外  
(市区町村単位)

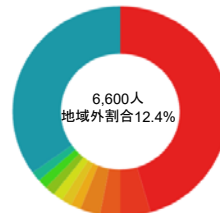

滞在人口/都道府県外ランキング 上位10件  
● 1位 千葉県香取市 3,000人(45.4%)  
● 2位 千葉県成田市 300人(4.5%)  
● 3位 千葉県佐倉市 200人(3.0%)  
● 4位 千葉県八街市 200人(3.0%)  
● 5位 栃木県塩谷町 100人(1.5%)  
● 6位 千葉県原市 100人(1.5%)  
● 7位 神奈川県横須賀市 100人(1.5%)  
● 8位 千葉県柏市 100人(1.5%)  
● 9位 神奈川県横浜市金沢区 100人(1.5%)  
● 10位 千葉県旭市 100人(1.5%)  
● その他 2,300人(34.8%)

# From-To分析(滞在人口)行方市 都道府県→市町村

茨城県行方市 平日  
都道府県 → 市区町村

滞在人口合計：64,800人（滞在人口率：1.72倍）  
(国勢調査人口：37,582人)

茨城県行方市 休日  
都道府県 → 市区町村

滞在人口合計：66,100人（滞在人口率：1.76倍）  
(国勢調査人口：37,582人)

滞在人口 / 都道府県内  
(都道府県単位)



滞在人口/都道府県内ランキング 上位10件  
● 1位 茨城県 63,100人(100.0%)

滞在人口 / 都道府県外  
(都道府県単位)

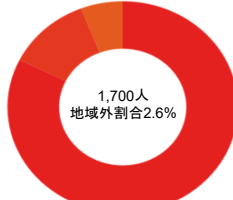

滞在人口/都道府県外ランキング 上位10件  
● 1位 千葉県 1,400人(82.3%)  
● 2位 東京都 200人(11.7%)  
● 3位 埼玉県 100人(5.8%)

滞在人口 / 都道府県内  
(都道府県単位)



滞在人口/都道府県内ランキング 上位10件  
● 1位 茨城県 61,400人(100.0%)

滞在人口 / 都道府県外  
(都道府県単位)

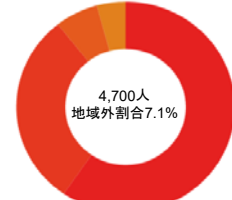

滞在人口/都道府県外ランキング 上位10件  
● 1位 千葉県 2,800人(59.5%)  
● 2位 東京都 1,400人(29.7%)  
● 3位 埼玉県 300人(6.3%)  
● 4位 栃木県 200人(4.2%)

# From-To分析(滞在人口)行方市 市町村→市町村

茨城県行方市 平日  
市区町村 → 市区町村

滞在人口合計：64,800人（滞在人口率：1.72倍）  
(国勢調査人口：37,582人)

茨城県行方市 休日  
市区町村 → 市区町村

滞在人口合計：66,100人（滞在人口率：1.76倍）  
(国勢調査人口：37,582人)

滞在人口 / 都道府県内  
(市区町村単位)

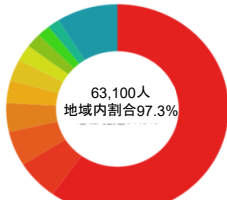

滞在人口/都道府県内ランキング 上位10件  
● 1位 茨城県行方市 37,800人(59.9%)  
● 2位 茨城県銚田市 3,900人(6.1%)  
● 3位 茨城県潮来市 3,400人(5.3%)  
● 4位 茨城県鹿嶋市 2,800人(4.4%)  
● 5位 茨城県小美玉市 2,200人(3.4%)  
● 6位 茨城県かすみがうら市 2,100人(3.3%)  
● 7位 茨城県土浦市 1,600人(2.5%)  
● 8位 茨城県石岡市 1,400人(2.2%)  
● 9位 茨城県水戸市 1,200人(1.9%)  
● 10位 茨城県ひたちなか市 1,100人(1.7%)  
● その他 5,600人(8.8%)

滞在人口 / 都道府県外  
(市区町村単位)

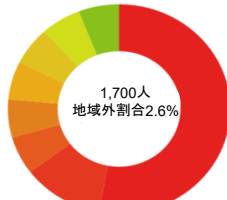

滞在人口/都道府県外ランキング 上位10件  
● 1位 千葉県香取市 900人(52.9%)  
● 2位 千葉県柏市 200人(11.7%)  
● 3位 埼玉県三郷市 100人(5.8%)  
● 4位 東京都江戸川区 100人(5.8%)  
● 5位 東京都練馬区 100人(5.8%)  
● 6位 千葉県横芝光町 100人(5.8%)  
● 7位 千葉県栄町 100人(5.8%)  
● 8位 千葉県成田市 100人(5.8%)

滞在人口 / 都道府県内  
(市区町村単位)

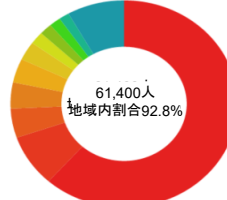

滞在人口/都道府県内ランキング 上位10件  
● 1位 茨城県行方市 37,800人(61.5%)  
● 2位 茨城県銚田市 5,000人(8.1%)  
● 3位 茨城県潮来市 2,800人(4.5%)  
● 4位 茨城県小美玉市 2,500人(4.0%)  
● 5位 茨城県鹿嶋市 2,300人(3.7%)  
● 6位 茨城県かすみがうら市 1,800人(2.9%)  
● 7位 茨城県稲敷市 1,200人(1.9%)  
● 8位 茨城県神栖市 1,100人(1.7%)  
● 9位 茨城県ひたちなか市 1,000人(1.6%)  
● 10位 茨城県石岡市 900人(1.4%)  
● その他 5,000人(8.1%)

滞在人口 / 都道府県外  
(市区町村単位)

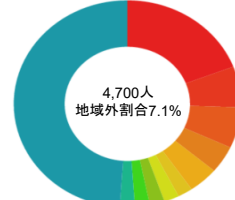

滞在人口/都道府県外ランキング 上位10件  
● 1位 千葉県香取市 900人(19.1%)  
● 2位 千葉県柏市 300人(6.3%)  
● 3位 千葉県成田市 300人(6.3%)  
● 4位 東京都江戸川区 200人(4.2%)  
● 5位 千葉県松戸市 200人(4.2%)  
● 6位 栃木県那須烏山市 100人(2.1%)  
● 7位 千葉県八街市 100人(2.1%)  
● 8位 千葉県八千代市 100人(2.1%)  
● 9位 東京都葛飾区 100人(2.1%)  
● 10位 東京都足立区 100人(2.1%)  
● その他 2,300人(48.9%)

# From-To分析(滞在人口)銚田市 都道府県→市町村

茨城県銚田市 平日  
都道府県 → 市区町村

滞在人口合計：83,300人（滞在人口率：1.66倍）  
(国勢調査人口：50,113人)

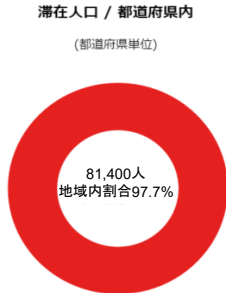

滞在人口/都道府県内ランキング 上位10件  
● 1位 茨城県 81,400人(100.0%)

滞在人口 / 都道府県外  
(都道府県単位)

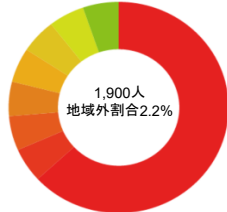

滞在人口/都道府県外ランキング 上位10件  
● 1位 千葉県 1,200人(63.1%)  
● 2位 山形県 100人(5.2%)  
● 3位 福島県 100人(5.2%)  
● 4位 東京都 100人(5.2%)  
● 5位 栃木県 100人(5.2%)  
● 6位 新潟県 100人(5.2%)  
● 7位 埼玉県 100人(5.2%)  
● 8位 長野県 100人(5.2%)

茨城県銚田市 休日  
都道府県 → 市区町村

滞在人口合計：83,600人（滞在人口率：1.67倍）  
(国勢調査人口：50,113人)

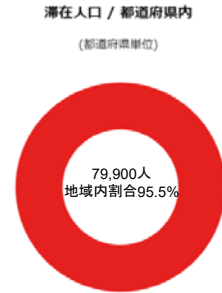

滞在人口/都道府県内ランキング 上位10件  
● 1位 茨城県 79,900人(100.0%)

滞在人口 / 都道府県外  
(都道府県単位)

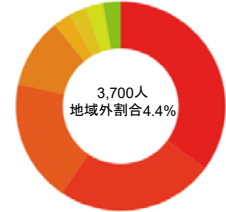

滞在人口/都道府県外ランキング 上位10件  
● 1位 千葉県 1,300人(35.1%)  
● 2位 栃木県 900人(24.3%)  
● 3位 東京都 700人(18.9%)  
● 4位 埼玉県 400人(10.8%)  
● 5位 北海道 100人(2.7%)  
● 6位 福島県 100人(2.7%)  
● 7位 神奈川県 100人(2.7%)  
● 8位 新潟県 100人(2.7%)

# From-To分析(滞在人口)銚田市<sup>出典</sup> 市町村→市町村

茨城県銚田市 平日  
市区町村 → 市区町村

滞在人口合計：83,300人（滞在人口率：1.66倍）  
(国勢調査人口：50,113人)

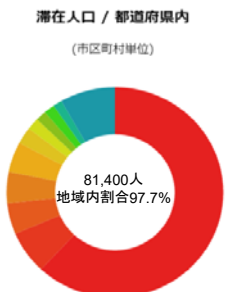

滞在人口/都道府県内ランキング 上位10件  
● 1位 茨城県銚田市 50,400人(61.9%)  
● 2位 茨城県鹿嶋市 5,400人(6.6%)  
● 3位 茨城県小美玉市 3,900人(4.7%)  
● 4位 茨城県行方市 3,900人(4.7%)  
● 5位 茨城県水戸市 3,800人(4.6%)  
● 6位 茨城県茨城町 2,100人(2.5%)  
● 7位 茨城県土浦市 1,500人(1.8%)  
● 8位 茨城県ひたちなか市 1,300人(1.5%)  
● 9位 茨城県神栖市 1,300人(1.5%)  
● 10位 茨城県つくば市 1,100人(1.3%)  
● その他 6,700人(8.2%)

滞在人口 / 都道府県外  
(市区町村単位)

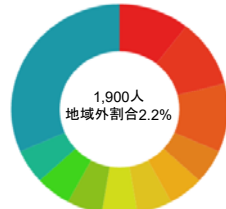

滞在人口/都道府県外ランキング 上位10件  
● 1位 千葉県東庄町 200人(10.5%)  
● 2位 千葉県香取市 200人(10.5%)  
● 3位 千葉県銚子市 200人(10.5%)  
● 4位 山形県小国町 100人(5.2%)  
● 5位 長野県喬木村 100人(5.2%)  
● 6位 新潟県新潟市北区 100人(5.2%)  
● 7位 東京都練馬区 100人(5.2%)  
● 8位 千葉県栄町 100人(5.2%)  
● 9位 千葉県四街道市 100人(5.2%)  
● 10位 千葉県市原市 100人(5.2%)  
● その他 600人(31.5%)

茨城県銚田市 休日  
市区町村 → 市区町村

滞在人口合計：83,600人（滞在人口率：1.67倍）  
(国勢調査人口：50,113人)

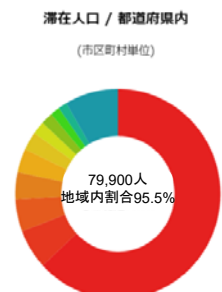

滞在人口/都道府県内ランキング 上位10件  
● 1位 茨城県銚田市 50,400人(63.0%)  
● 2位 茨城県行方市 4,900人(6.1%)  
● 3位 茨城県鹿嶋市 4,000人(5.0%)  
● 4位 茨城県水戸市 3,300人(4.1%)  
● 5位 茨城県小美玉市 2,900人(3.6%)  
● 6位 茨城県茨城町 2,300人(2.8%)  
● 7位 茨城県神栖市 1,600人(2.0%)  
● 8位 茨城県ひたちなか市 1,500人(1.8%)  
● 9位 茨城県石岡市 1,200人(1.5%)  
● 10位 茨城県つくば市 1,100人(1.3%)  
● その他 6,700人(8.3%)

滞在人口 / 都道府県外  
(市区町村単位)

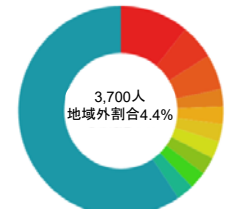

滞在人口/都道府県外ランキング 上位10件  
● 1位 栃木県宇都宮市 400人(10.8%)  
● 2位 千葉県香取市 200人(5.4%)  
● 3位 千葉県松戸市 200人(5.4%)  
● 4位 北海道釧路市 100人(2.7%)  
● 5位 千葉県船橋市 100人(2.7%)  
● 6位 千葉県市川市 100人(2.7%)  
● 7位 新潟県新潟市北区 100人(2.7%)  
● 8位 千葉県銚子市 100人(2.7%)  
● 9位 神奈川県藤沢市 100人(2.7%)  
● 10位 千葉県千葉市美浜区 100人(2.7%)  
● その他 2,200人(59.4%) 3,700人地域外割合4.4%



# 滞在人口推移

【出典】  
株式会社Agoop「流動人口データ」  
【注記】  
滞在人口とは、市区町村単位で滞留時間が2時間の人口を表している。

## 滞在人口推移

### ◆滞在人口 月別・時間帯別推移

- 鹿嶋市は、一年を通して定住人口の2倍程度の滞在人口がある。平日、休日ともほとんど同じパターンとなっている。
- 時間帯別では、平日は、7時と17時にピークがあり、12時は平日と休日と同じくらいの値となっている。
- 神栖市は、4月と9月に谷があり、が少なく、6月と12に山がある。平日と休日はほとんど同じパターンである。
- 時間帯別では、平日は、7時から17時ごろまで、定住人口の4割増加の人口となるが、休日は、1割程度の増加である。
- 潮来市では、2月は、休日は多く、平日は少ない。11月は、休日、平日ともに多く、1月は、休日、平日ともに下がる。
- 時間帯別では、平日は6時から減少を始め、9時には一旦底を打ち、12時に若干回復し、16時に再び底を打ち、回復に向かう。
- 休日は、8時ごろより減少を始め16時ごろに底を打つが、平日ほど底は深くない。その後一旦回復するが21時ごろから減少する
- 行方市では、1年を通して、定住人口の倍くらいの定住人口がある。平日と休日の差は少ないが、休日に変動がある。
- 時間帯別では、平日は8時から、休日は14時ごろから、定住人口を下回ることから、地域外へ流出している。
- 銚田市は、1月より減少を始め、3月に底を打ち、2カ月程度の周期で増減を繰り返す。休日と平日の大きな違いはない。
- 時間帯別では、7時にピークとなり、その後減少し、9時頃には定住人口を下回り緩やかな減少を示す。平日と休日の違いは少ない。

## 滞在人口推移

### (1) 滞在人口率の機能と目的

- 滞在人口率\*4 では、当該自治体の実際の人口に対して、年間平均で何倍の滞在人口（具体的には、2 時間以上の滞留）が来ているかを把握することで、地域活性化の指標として活用することができます。
- 滞在人口率を平日のみの年間平均で見れば、おおむね、買い物客や通勤者・通学者などをどれだけ域外から集められているかが把握できます。
- 休日のみの年間平均で見れば、おおむね、観光客をどれだけ域外から集められているかが把握できます。
- 但し、地域によっては平日の方が観光客が多かったり、休日に周辺住民が買い物に来る地域もあるため、地域の実情に応じて使い分けていただく必要があります。
- 都道府県別、市区町村別に「滞在人口率」の全国ランキングを見るとともに、時系列で「滞在人口」を見ることで、地域活性化の観点から、今後、域外からの集客をどれだけ高めていくかという目標設定やPDCA の参考にすることができます。

- 自治体の実際の人口は、平成22 年の国勢調査に基づく人口です。
- 滞在人口は、情報提供の事前承諾を得て、スマートフォンアプリ利用者の位置情報を年・月・時間単位、平日・休日別に集計し、その値について、午前4 時時点で滞っている自治体を出発地とし、2 時間以上特定の地域（場所）とどまることを「滞在」とした上で、国勢調査の人口を基に推計を行ったものです。
- 休日は、土曜日・日曜日・祝祭日です。

出典：株式会社Agoop「流動人口データ」

(2013 年3 月～2013 年12 月と2014 年1 月～2014 年12 月・1 日あたりの年間平均)

※4:「滞在人口率」とは、滞在人口÷国勢調査人口で表され、ある地域の滞在人口が国勢調査人口と比べてどれだけ多いかを示している。

## 鹿嶋市 滞在人口月別推移 滞在人口時間別推移

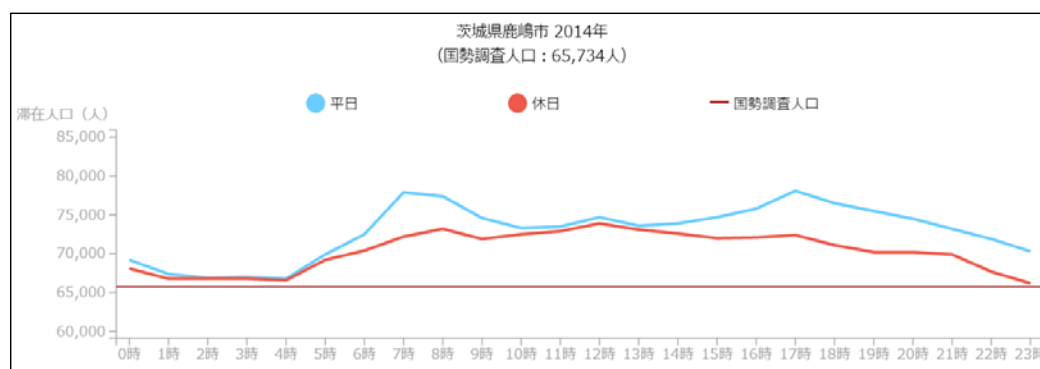
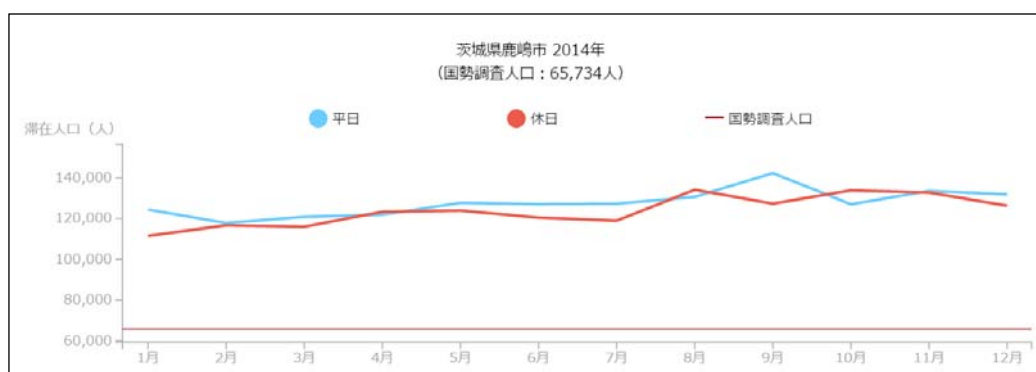

## 神栖市 滞在人口月別推移 滞在人口時間別推移

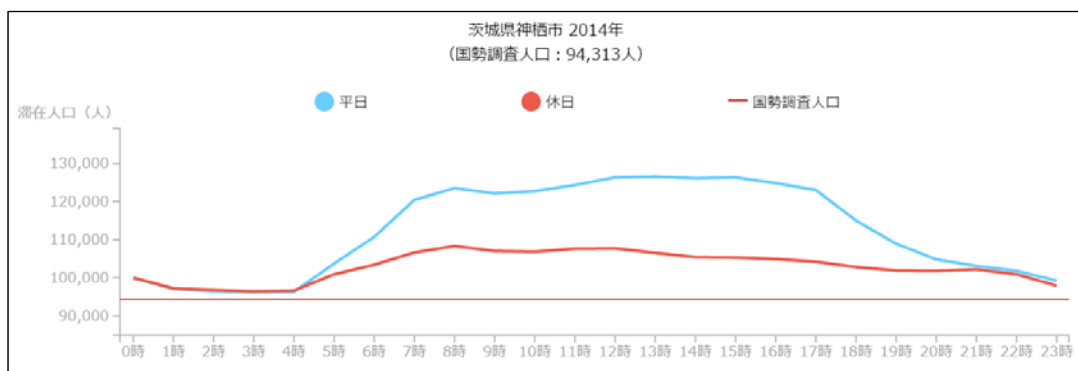
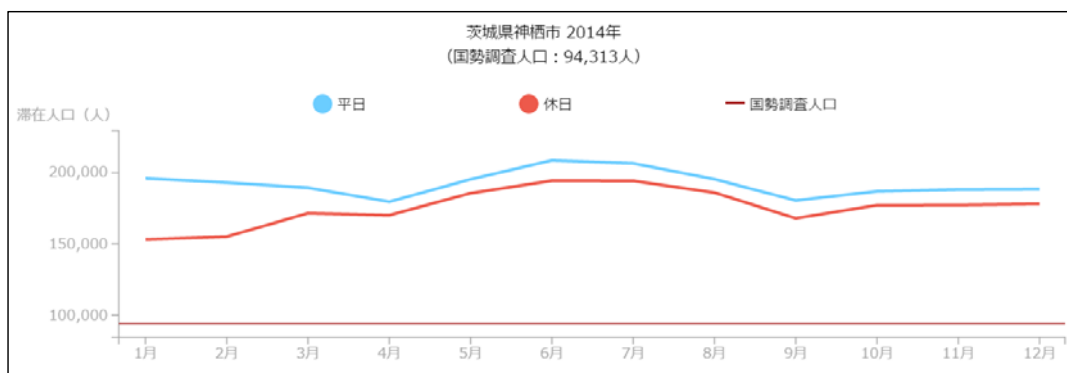

## 潮来市 滞在人口月別推移 滞在人口時間別推移

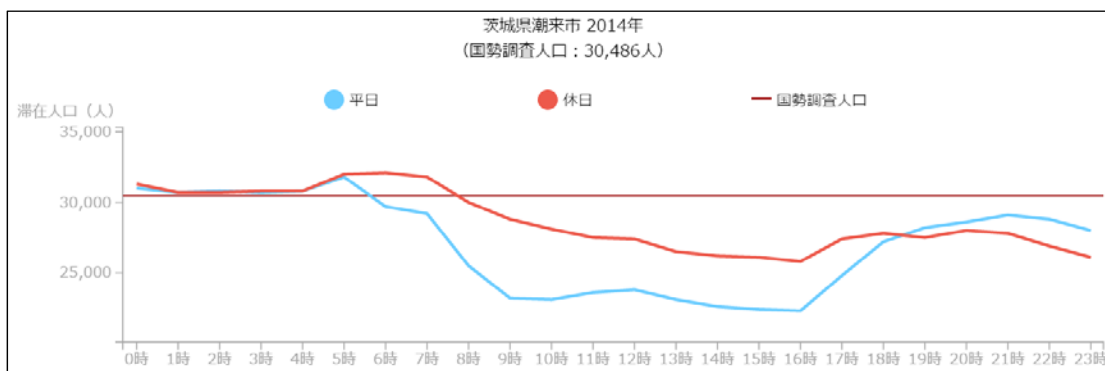
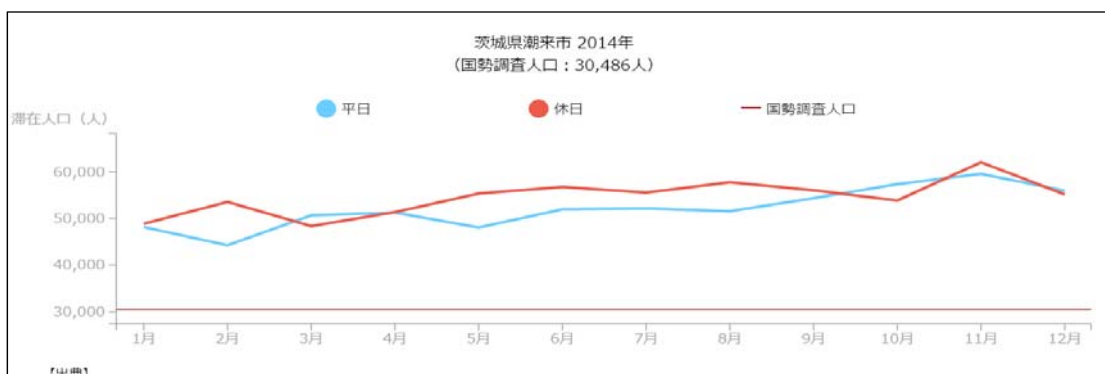

## 行方市 滞在人口月別推移 滞在人口時間別推移

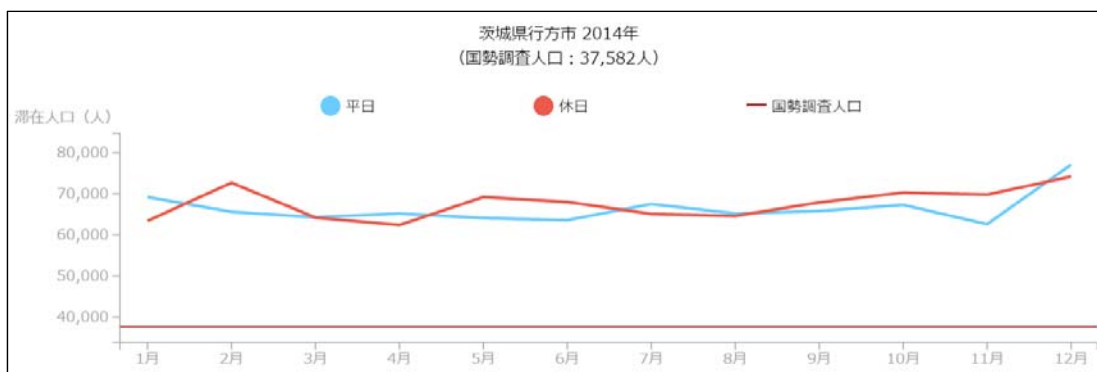

## 鉾田市 滞在人口月別推移 滞在人口時間別推移

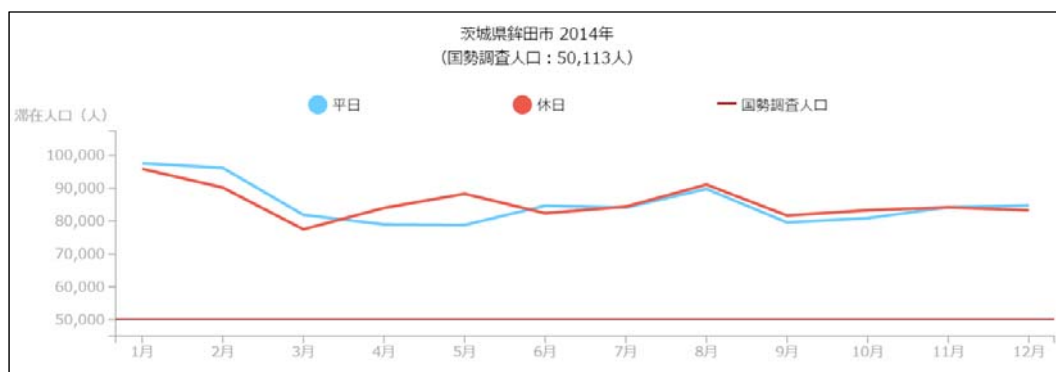



## 第12章 地域経済循環マップ

### 【出典】

環境省「地域産業連関表」、「地域経済計算」(株式会社価値総合研究所(日本政策投資銀行グループ)受託作成)

### 【注記】

- 本データの詳細な分析方法については、以下URLを参照。<http://www.vmi.co.jp/reca/>
- 「地域経済循環率」とは、生産(付加価値額)を分配(所得)で除した値であり、地域経済の自立度を示している。(値が低いほど他地域から流入する所得に対する依存度が高い。)
- 「雇用者所得」とは、主に労働者が労働の対価として得る賃金や給料等をいう。
- 「その所得」は、財産所得、企業所得、交付税、社会保障給付、補助金等、雇用者所得以外の所得により構成される。
- 「その他支出」は、政府支出、地域内産業の移輸出入収支額等により構成される。
- 「支出流出率」とは、地域内に支出された金額に対する地域外から流入・地域外に流出した金額の割合で、プラスの値は地域外からの流入、マイナスの値は地域外への流出を示す。
- 本データは国民経済計算、県民経済計算、国勢調査、経済センサス等のデータを用いて、全国の市町村のデータを統一的な方法で作成している。
- 東京特別区は一地域として扱う。

## 地域経済循環マップ

### ◆鹿嶋市

- 地域経済循環率が136%と高く、地域で生産した付加価値の余剰分が域外へ貢献している。
- 地域産業が稼いだ付加価値の38.5%が地域の雇用所得、35%がその他の所得、26%が域外に分配されている。
- 域内で支出(消費)された金額の26%が域外より流入している。

### ◆神栖市

- 地域経済循環率が156%と高く、地域で生産した付加価値の一部が域外へ流出している。
- 地域産業が稼いだ付加価値の35%が地域の雇用所得、29%がその他の所得、36%が域外に分配されている。
- 域内で支出(消費)された金額の45%が域外より流入している。

### ◆潮来市

- 地域経済循環率が70%と低く、他地域で生産した付加価値の一部が域内へ流入している。
- 地域産業が稼いだ付加価値の51%が地域の雇用所得、48%がその他の所得に分売され、地域所得の30%が域外に依存している。
- 域内で支出(消費)された金額の30%が域外へ流出している。

### ◆行方市

- 地域経済循環率が77%と低く、他地域で生産した付加価値の一部が域内へ流入している。
- 地域産業が稼いだ付加価値の47%が地域の雇用所得、53%がその他の所得に分売され、地域所得の23%が域外に依存している。
- 域内で支出(消費)された金額の23%が域外へ流出している。

### ◆銚田市

- 地域経済循環率が81%と低く、他地域で生産した付加価値の一部が域内へ流入している。
- 地域産業が稼いだ付加価値の41%が地域の雇用所得、59%がその他の所得に分売され、地域所得の19%が域外に依存している。
- 域内で支出(消費)された金額の19%が域外へ流出している。

### ◆鹿行地区

- 地域経済循環率が121%と高く、地域で生産した付加価値の一部が域外へ流出している。
- 地域産業が稼いだ付加価値の43%が地域の雇用所得、40%がその他の所得、17%が域外に分配されている。
- 域内で支出(消費)された金額の22%が域外より流入している。



図 2-1 地域経済循環の概要

a. 視点1(生産):域外に販売し対価を獲得している産業は何か

## 地域経済循環分析

### a. 視点1(生産):域外に販売し対価を獲得している産業は何か

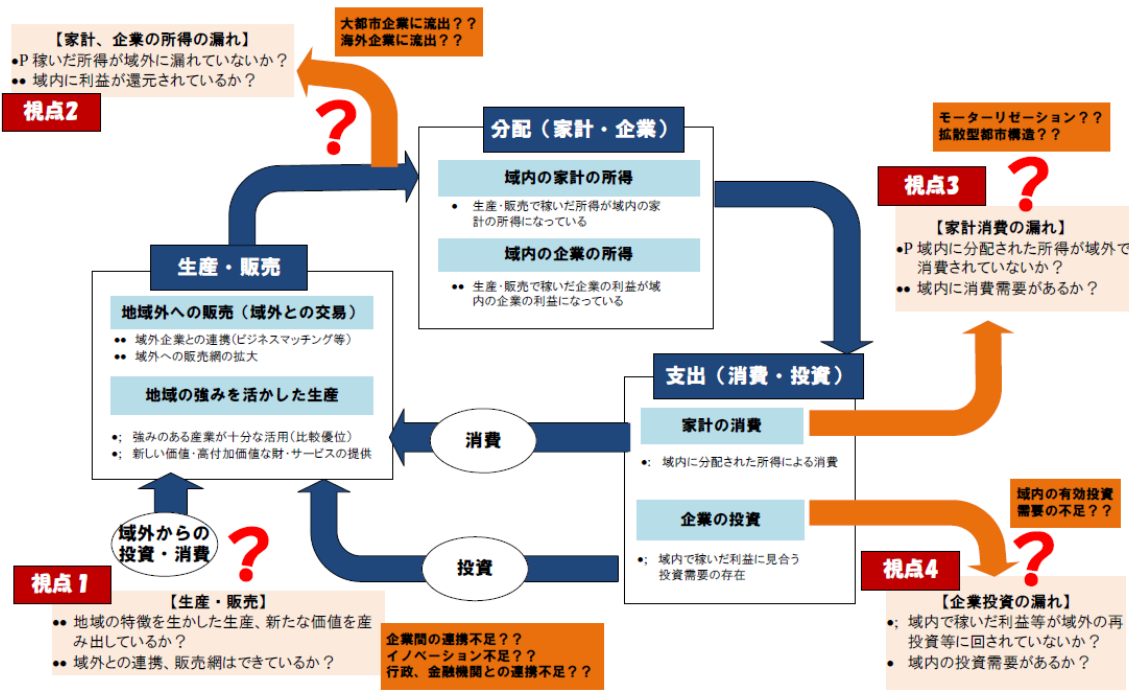
地域の個性、資源等を最大限活かすことにより、地域で付加価値を生み出す力が強ければ、域内に必要な財・サービスの供給力が高だけでなく、域外へ財・サービスを移出し対価を獲得することが可能です。この視点では、地域の生産から見た産業構造がどのようになっているのか、その構造を基礎にした地域の強みや弱みが何であるかといったことを検討します。より具体的には、**どの産業が域外への移輸出により付加価値を生み出しているのか**、生産の増加によって地域に経済効果がより波及する産業は何か、または材料調達等を通じて域外への所得の「漏れ」が大きな産業は何か、といった視点からの分析を行います。

### b. 視点2(分配):域内に所得が分配されているか

それでは、地域の企業が稼いだ付加価値は、賃金、配当、利潤等の形で地域に分配されているのでしょうか(言い換えると、地域は、生産年齢人口の住民が自分達の地域での生産活動により稼いだ所得によって支えられているのでしょうか)。地域は社会保障費や域外企業からの配当等の域外から入ってくる所得(まとめて、「その他所得」といいます)に依拠していることも考えられます。

**雇用者所得および雇用者所得以外のその他所得を分析することによって**、明示的に内訳の詳細までは分りませんが、地域にある大都市資本の企業が稼いだ利潤が大都市圏等域外に漏出している可能性、社会保障費等の政府支出に地域住民の所得が支えられている実態等に関し示唆を得られます。

### c. 視点3(消費):住民の所得が域内で消費されているか

地域が稼いだ所得が、**地域内にある店舗等で消費されるような魅力的な消費の場が地域にあるでしょうか**？近年に始まったことではありませんが、日本の多くの地域では公共交通機関の利用が低迷する傍ら、市街地のスプロール化やロードサイド店の虫食い状の立地が目立ちます。仮にこうした消費の場が域外であれば、普段の日用品等の消費の機会まで域外に漏れてしまっていることを意味します。また、仮に郊外型店舗が域内にあっても、消費の場が域外に分散することで、**消費者が滞留し回遊する時間が減ると、消費の水準が低下することがデータ上明らかになっています**。この分析では、まずは地域の消費の水準を定量的に把握するとともに、マップ分析により消費の場の集積や分散の度合を分析します。

### d. 視点4(投資):域内に投資需要があるか

地域で企業は投資を行っているのでしょうか。かつては、政府支出等により有効需要を創出することが、地方における有力な投資需要の作り方でしたが、今はそのような公共政策が取りにくい時代となっています。一部のグローバルに展開する企業のマザー工場等を有する地域等において、コンスタントな設備投資がある例も一部には見られますが、全国において一般的というほどではありません。企業が設備投資の判断をするのは、**企業の生産する財やサービスが売れる必要があると見込める時**です。特色ある産業や事業の需要が旺盛で生産が活発であり、または**地域に魅力があり観光客や住民の消費が活発であれば**、投資は自然と発生すると考えられます。このような投資の機会が盛んにあれば、地域の金融機関等も利回りの低い国債や競争の激しい域外に投融資の機会を求めることなく、自然に地域に発生した投資機会を背景とした貸出が増えることになるものと考えられます。

# 地域経済循環マップ

## 【グラフと表の見方】 分配(所得)

- 「分配(所得)」では、地域産業が稼いだ付加価値額がどの程度所得として分配されたかを把握することができます。
- 「分配(所得)」は、雇用に支払われた「雇業者所得」と、財産所得、企業所得、交付税、社会保障給付、補助金等、雇業者所得以外の「その他所得」で構成されます。
- 色付き棒グラフの高さ(青色あるいは青色と赤色の合計)は、どこで働いているかを問わず、地域内の住民・企業等に分配された所得の総額を示しています。
- 地域内の住民・企業等が稼ぐ所得より、地域の産業が分配する所得が少ない場合は、その差額が赤色で表示され、地域外から所得が流入していることを意味します。逆に、地域内の住民・企業等が稼ぐ所得より、地域の産業が分配する所得が多い場合は、その差額が点線で囲まれた四角で表示され、所得が地域外に流出していることを意味します。
- 加えて、地域の人口や従業員一人当たり所得を表で把握することができます。
- 順位は、都道府県単位では全国47都道府県、市区町村単位では全国1,741市区町村におけるランキングとなっています。

## 【グラフと表の見方】 生産(付加価値額)

- 「生産(付加価値額)」では、地域が生産した商品やサービス等を販売して得た金額から、原材料費や外注費といった中間投入額を差し引いた付加価値額を把握することができます。
- 地域の第1次産業、第2次産業、第3次産業を付加価値額のグラフで比較することが可能です。加えて、地域の当該産業の従業員一人当たりの付加価値額(労働生産性)を表で把握することができます。
- 順位は、都道府県単位では全国47都道府県、市区町村単位では全国1,741市区町村におけるランキングとなっています。

## 【グラフと表の見方】 支出

- 「支出」では、地域内の住民・企業等に分配された所得がどのように使われたかを把握することができます。
- 「支出」は、住民の消費等を示す「民間消費額」、企業の設備投資等を示す「民間投資額」、政府支出、地域内産業の移出入収支額等を示す「その他支出」で構成されます。
- 青色棒グラフの部分は、だれが消費・投資したかを問わず、地域内で消費・投資された金額を示しています。
- 地域内の住民・企業等が支出した金額より、地域内に支出された金額が少ない場合は、その差額がグラフでは点線で囲まれた四角で表示され、支出が地域外に流出していることを意味します。逆に、地域内の住民・企業等が支出した金額より、地域内に支出された金額が多い場合は、その差額が赤色のグラフとして表示され、支出が地域外から流入していることを意味します。
- 最終的には、「支出」のグラフの青色の部分の合計金額が、再び地域の企業等に還流し、生産・販売のための元手となります。加えて、地域の支出流出率とその順位を表で把握できます。
- 順位は、都道府県単位では全国47都道府県、市区町村単位では全国1,741市区町村におけるランキングとなっています。

# 鹿嶋市経済循環マップ

生産	第1次産業	第2次産業	第3次産業
付加価値額(一人当たり)	434万円	1,319万円	887万円
順位	42位	121位	315位

## 地域経済循環図 2010年

指定地域：茨城県鹿嶋市

分配	雇業者所得	その他所得
所得(一人当たり)	463万円	177万円
順位	253位	1,215位

地域経済循環率

135.8%

所得への分配  
3,344

### 生産(付加価値額)

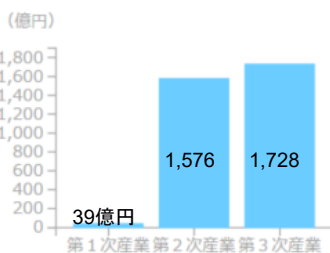

詳細を見る

### 分配(所得)

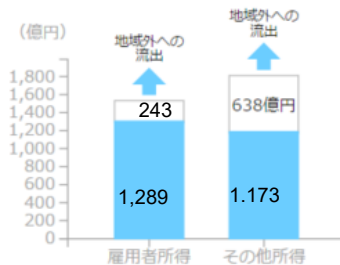

詳細を見る

所得からの支出  
2,462

### 支出

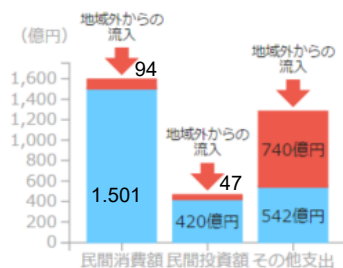

民間消費額 民間投資額 その他支出

支出による生産への還流  
3,344

支出	民間消費	民間投資	その他支出
支出流出率	5.9%	10.1%	57.7%
順位	591位	242位	373位

「支出流出率」とは、地域内に支出された金額に対する地域外から流入・地域外に流出した金額の割合で、プラスの値は地域外からの流入、マイナスの値は地域外への流出を示す。

# 神栖経済循環マップ

生産	第1次産業	第2次産業	第3次産業
付加価値額 (一人当たり)	450万円	1,560万円	1,047万円
順位	37位	69位	109位

## 地域経済循環図 2010年

指定地域：茨城県神栖市

分配	雇業者所得	その他所得
所得 (一人当たり)	501万円	205万円
順位	130位	803位

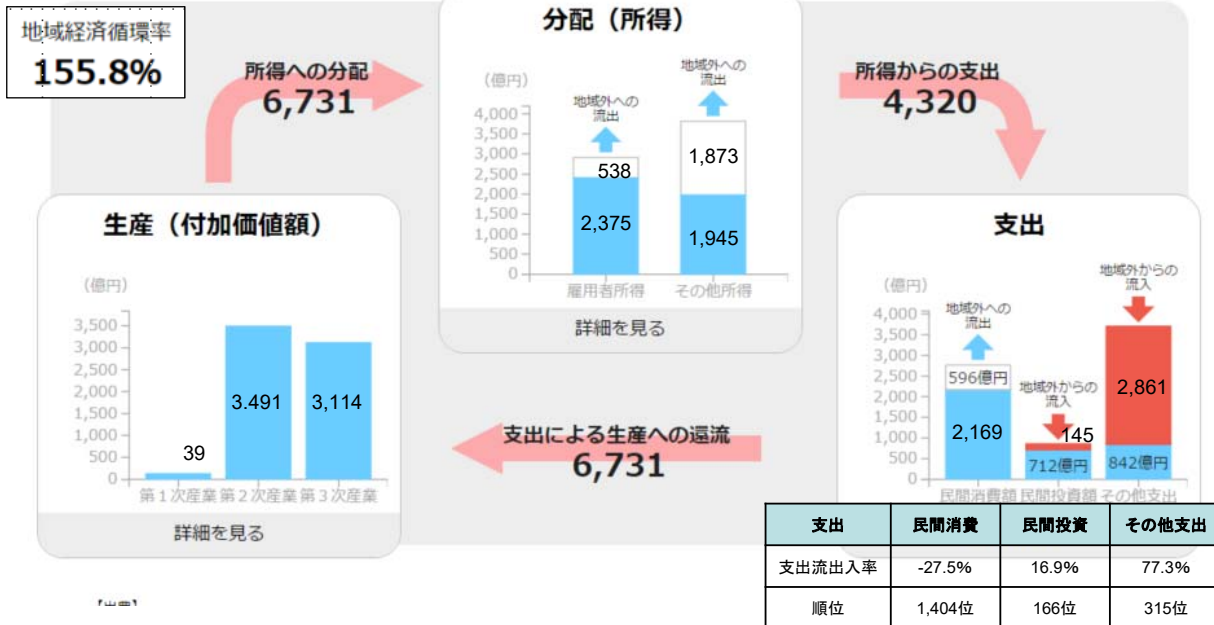

# 潮来市経済循環マップ

生産	第1次産業	第2次産業	第3次産業
付加価値額 (一人当たり)	220万円	637万円	791万円
順位	686位	886位	792位

## 地域経済循環図 2010年

指定地域：茨城県潮来市

分配	雇業者所得	その他所得
所得 (一人当たり)	403万円	172万円
順位	624位	1,306位

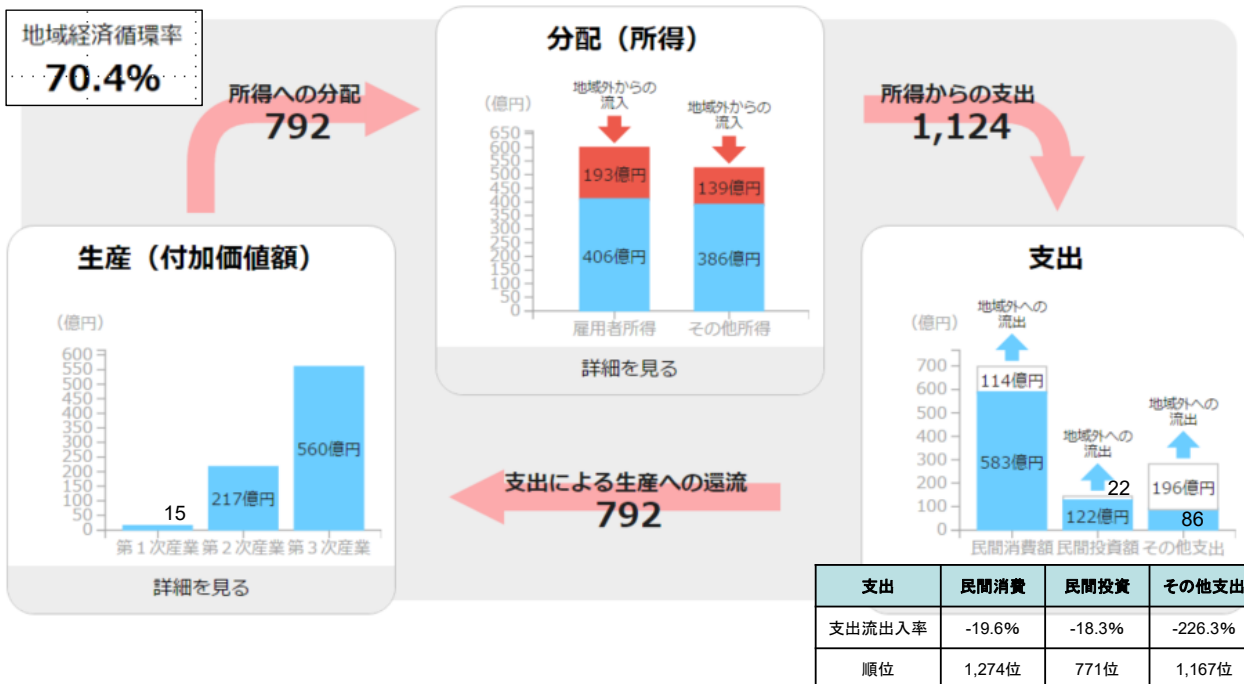

# 行方市経済循環マップ

生産	第1次産業	第2次産業	第3次産業
付加価値額 (一人当たり)	278万円	513万円	864万円
順位	357位	1,250位	393位

## 地域経済循環図

2010年

指定地域：茨城県行方市

分配	雇用者所得	その他所得
所得 (一人当たり)	331万円	204万円
順位	1,292位	812位

地域経済循環率  
**76.9%**

所得への分配  
**1,116**

### 分配（所得）

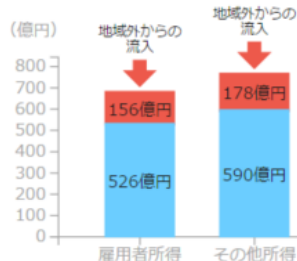

所得からの支出  
**1,451**

### 支出

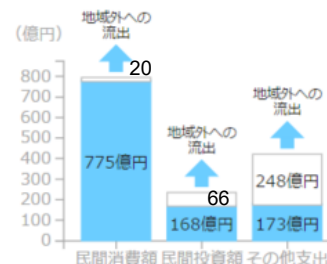

### 生産（付加価値額）

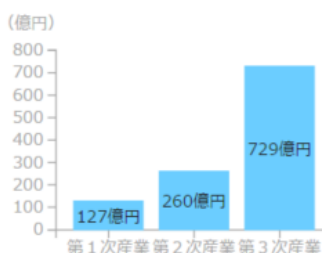

支出による生産への還流  
**1,116**

支出	民間消費	民間投資	その他支出
支出流出入率	-2.6%	-39.5%	-143.2%
順位	864位	1,193位	1,016位

299

# 鉾田市経済循環マップ

地域経済循環率

	第1次産業	第2次産業	第3次産業
付加価値額 (一人当たり)	285万円	636万円	954万円
順位	339位	887位	186位

## 地域経済循環図

2010年

指定地域：茨城県鉾田市

支出	雇用者所得	その他所得
所得 (一人当たり)	311万円	171万円
順位	1,469位	1,317位

地域経済循環率  
**81.1%**

所得への分配  
**1,355**

### 分配（所得）

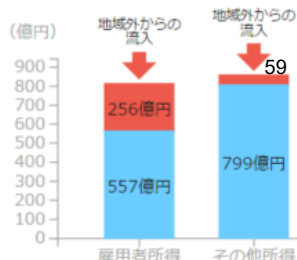

所得からの支出  
**1,670**

### 支出

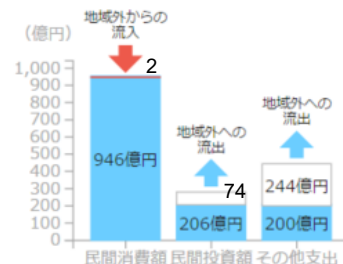

### 生産（付加価値額）

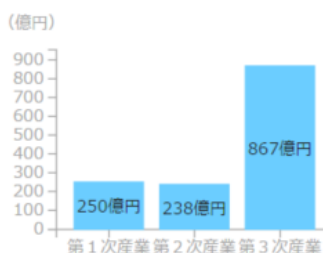

支出による生産への還流  
**1,355**

支出	民間消費	民間投資	その他支出
支出流出入率	0.2%	-35.6%	-121.8%
順位	763位	1,135位	979位

301